京城日報
九月二十八日（火）　夕刊
編輯兼發行人　吉見島治　印刷人　小川三之介
發行所　京城府太平通一丁目　合資會社京城日報社

寄贈 12.10.2

鮮産代表銘酒　三巴合資會社釀

伏見宮博義王殿下 御機嫌極めて御麗はし

【○○二十八日同盟】去る二十五日支那沿岸巡航中敵彈のため畏くも名譽の御負傷あらせられた○○隊司令伏見宮博義王殿下の御乘艦○○は、二十七日午後二時○○港に入港した、殿下御負傷のことに恐懼した○○長官以下は同艦に伺候し、殿下の御機嫌を奉伺したが、殿下には御負傷の全手の御繃帶も眞新しく御機嫌極めて御麗はしく、御館様の御模樣もさきさきと一同恐懼の他なかつた、殿下には御負傷のことは些かも御氣に止めさせられぬ御樣子で、長官等の御見舞言上に對して御微笑を以て答へさせ給ひ、いとも御元氣に戰闘狀況殿下の戰闘御模樣を細しく御物語遊ばされる等、宮に海の宮樣として全軍より仰がれ給ふ御英姿に長官も感激申上げた、殿下には感謝を述べさせられて軍醫の御拜診御手當を受けさせられた

珠江鐵橋を爆破 列車運行不能に陷る

【香港二十七日同盟】今朝九時半頃、日本機、廣九東部線頭、石龍、[illegible]を爆撃、廣九東路頭、弟六、弟七、弟八各橋梁、路、陷つた、次いで廣東市區内の[illegible]附近珠江鐵橋は何れも破壞燒失し、同時刻[illegible]

把江、江村兩鐵道 運行は不可能

【香港廿七日同盟】廣東鐵道局消息報によれば、今晩一時より四時までの間に大朗の南地に爆彈十餘個を投下し、て線路に三米の大穴をうがち、更に江村附近にも爆彈八個を投下し十米の大穴を作り把江、江村の兩鐵道は何れも橋脚破壞され列車の運行不可能となり、電信電話線も切斷され廣東の通信連絡は不可能となつた、正午現在廣東西山から北方を眺めると黑煙天に沖してゐる

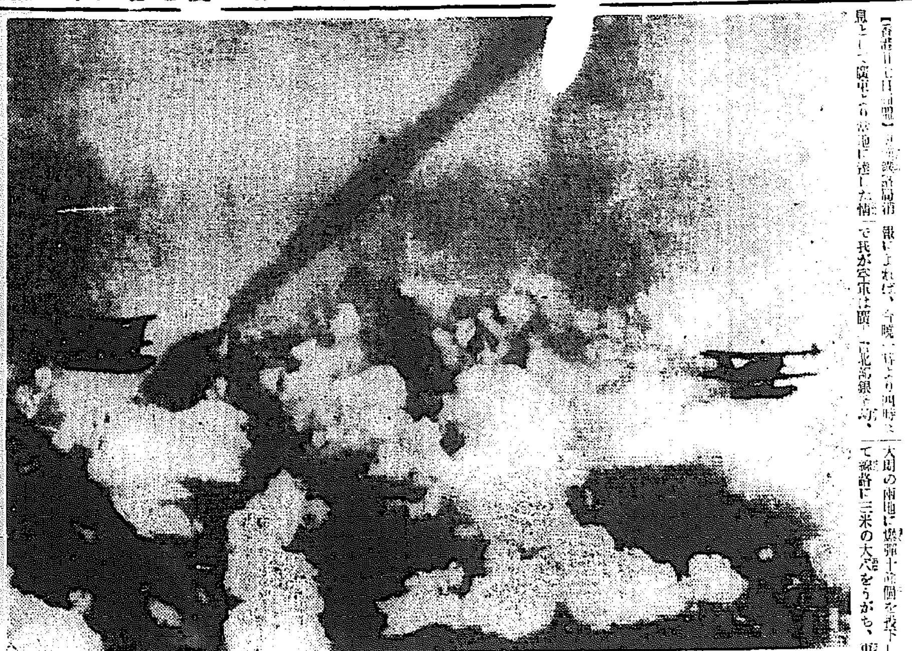

九州（[illegible]）より基地に歸還せんとする刹那―電送

海軍航空隊 各方面爆撃

【上海廿七日同盟】第三艦隊報道部二十七日午後九時發表

一、二十七日午前十時我が海軍航空隊は蘇州飛行場及蘇州軍官學校を爆撃しこれを炎燒せしめたり、我れに損害なし

二、海軍航空隊は廿七日午後一時四十五分頃南京附近浦口停車場を爆撃し停車場に大損害を與へ數十輛の貨車を爆破せり、一部部隊は陸軍部隊に協力し劉家行方面の敵陣地を爆撃せり、我れに損害なし

三、二十七日午後四時我が海軍航空隊は粤漢鐵道英德附近の鐵橋及從化東に在る飛行場を爆撃し從化に於ては敵一機を爆破せり

多數の抗日文書 保定城内から發見

【天津二十八日同盟】陷落した保定城内の官舍その他から多數の宣傳ビラ、パンフレット等の抗日文書が多數發見されたが、これにより支那軍が事變前より如何に組織的に抗日戰線強化のため宣傳工作を行つてゐたかが明かになつた、これは「保定衞戍長訓示抗戰全軍將士書」「[illegible]」した「抗戰戰術要領」「[illegible]」その他種々あり、抗日作戰として各種の準備をなすべしと述べて[illegible]の内部に[illegible]赤色の小冊子で全軍に配布し抗日戰を狙つたものである

子牙河根據地 感家橋を爆撃 敵に大損害を與ふ

【○○二十七日同盟】二十七日敵前進を容易ならしめるため午後四時に亘つて中部戰線河間の爆撃を敢行した我が陸軍航空部隊は、○○機は○機編隊で河間南方子牙河根據地の感家橋を爆撃し敵の退路を絶ち我が地上部隊の前進を容易ならしめ敵に莫大な損害を與へた

北支の各部隊 續々前進中

【天津二十八日同盟】子牙河左岸を進撃中の助川、大野兩部隊は二十七日夕刻沙河河に達し、ついで敵を追撃前進中、又津浦線に沿ひ進撃中の赤柴、長野、沼田各部隊も二十七日夕滄家口方面に進出引續き前進中である

橋本中佐 名譽の戰死

【天津二十八日同盟】歩兵中佐橋本順正氏は去る九月二十五日山西省察[illegible]附近の戰闘において[illegible]

海防艦二隻を廣東 海軍英會社に注文

【香港廿七日同盟】廣東海軍では海防艦二隻を建造することに決定し香港の英國會社に注文、直ちにこの工事に着手させた由である

居宅、洪家宅 占據

【上海○○戰線にて廿八日同盟】石原部隊は廿七日夜來羅店西[illegible]北の敵部隊を驅逐すべく行動を開始し、二十八日朝早くも居宅、洪家宅を占據了家橋方面へ退走中の敵を追撃中なり

敵の逆襲を 擊退

【楊行鎭廿七日同盟】岩下部隊は二十七日楊行鎭西南方前線の無名部落において迫撃砲、重機關銃を有する敵有力部隊の猛烈な逆襲を受けたが沈着よく敵を前方三十米の近くまで引寄せ、これに猛射を浴せ激戰一時間半の後これに決定的打撃を與へ敗走させた、我が方に損害なし、この岩下部隊[illegible]

上海戰線有利に展開

【上海二十七日同盟】○○報道部午後八時發表

一、羅店鎭方面の○○部隊は今朝來昨日に引續き前面の頑強な敵に對し反撃中にして、我が攻撃有利に展開しつゝあり

二、劉家行方面における我が○○部隊は昨日の攻撃に引きつゞき力行中にして陳家部隊第一線は陳家巷附近の敵陣地を突破し上海街道に肉薄中、田中部隊の第一線は無名部落附近の○○地を奪取し文廟路西側地域に進出し劉家行の敵に對し攻撃中にして、右翼部隊の第一線は大場鎭西側無名部落の陣地を突破頑家宅部落の近距離に肉薄中なり

本府定例 局長會議

本府定例局長會議は廿八日午前十時半分から本府第三會議室に於て南總督、大野政務總監臨席の下に開會、[illegible]局長、[illegible]局長から[illegible]、國防獻金、陸軍志願兵[illegible]局長から[illegible]移民狀況、[illegible]局長から[illegible]、コレラ、大邱、[illegible]、上海に於けるコレラの發生狀況に就いて、大[illegible]防局長から國防[illegible]に就いて報告あつた後、本年度[illegible]を新設する[illegible]

陸軍々人の服役又は 在營期間延長

【東京電話】陸軍省では二十八日午後、[illegible]（昭和[illegible]年兵）及び昭和七年、下士官兵（昭和九年兵を除く）全部に適用されるもので、非常な[illegible]

外人引揚終了に依り 粤漢鐵道を爆破 第三艦隊報道班發表

【上海廿七日同盟】粤漢鐵道は支那側が軍需品輸送の重要交通線として使用してゐたに拘はらず、我が海軍航空隊は今日まで爆撃を差控へてゐたが右に關し第三艦隊報道班は二十七日午後次のやうな談話を發表した

帝國海軍は支那沿岸交通遮斷の實效を擧げるため必要な鐵道は爆破せんとしたが第三國人の引揚げなどを考慮し今日まで實行しなかつた、支那沿岸交通遮斷の結果支那に必要な軍需品の大部分は南部支那の海港に到着し、これより粤漢鐵道によりて南京などに輸送されまた南方軍隊も本線を利用して北上しつゝある現狀である

日本は中部支那方面外國人引揚げに關し第三國人の生命財産に危險を及ぼすことを極力避ける意味において粤漢鐵道の爆撃を今まで避けてゐた、今月初め漢口方面からの外國人の引揚げは二十六日正午を以て終了する旨の通告を受け、イギリス大使の希望により日本海軍が今日までこの軍事上重要な鐵道を依然として手を出さず殘した理由は外國人引揚げ安全のため堪へ難きを忍んでゐたものである

二十六日正午廣東着を以つて外國人の引揚げは終了せるを以て二十七日より粤漢鐵道の爆撃を開始せる次第である

北支の總指揮に 程潛を任命す

【東京電話】二十八日正午陸軍省發表―北方方面に於ける作戰の失敗に鑑み、蔣介石は今般參謀次長程潛を北支作戰軍の總指揮に任命せるもの〻如し

舊瑞金軍 中央と妥協

【上海二十八日同盟】蔣政權に對抗し南支に割據して激烈な作戰を續けてゐた瑞金ソヴエート政府副主席項英及び軍長陳毅は、この程中央軍との間に妥協成立し共産部隊を中央軍に改編することとなり、國民政府軍事委員會は二十七日首都兩名宛その旨打電し江西省政府當局に改編手續を行ふべき旨命令した

廣德飛行場を 今早朝空襲

【上海廿八日同盟】西副中尉指揮の○○機は今早朝敵襲を衝いて廣德飛行場を空襲、敵の高射砲、機關銃の猛射の中を格納庫及び兵舍に命中彈を加へ無事歸還した

使用朝鮮人を 多數虐殺の見込み 支那中央政府に於て

政府への入電によれば支那中央政府は[illegible]府に在支[illegible]反滿抗日の手先として使用してゐた朝鮮人を事變勃發するや、叛亂は反對に支那の内情を日本に通ずる懼れありとして[illegible]は相當多數ある見込みであると

手二の品質 フジチユウ醬油

兩獨裁王 伯林着

【ベルリン二十七日同盟】ムッソリーニ首相はヒトラー總統と二十七日午後五時四十分エッセンからベルリン近郊ベールシュトラーセ停車場に到着、無蓋自動車に同乘の隨行自動車を從へてベルリン中央のヒンデンブルグ館に向つた、この間八キロの間は獨伊兩國旗の波に包まれ數十萬の群衆は口々に「ハイルヒトラー」「ハイル ドイツチェ」と歡呼し獨伊兩雄は自動車上に立ちて群衆の熱狂的歡迎に會釋しつゝ行進した、二十七日夜はヒンデンブルグ館においてドイツ各相出席の下にヒトラー總統主催の歡迎晩餐會が開かれ、兩獨裁王は歴史的な握手の盃をあげた

高橋守平氏 農林政務次官高橋守平氏は去る廿六日東京出發大連に上陸、新京、圖們、牡丹江その他移民地の視察を行ひ、北鮮各地を經て十月廿六日京城に入り仁川、水原などを視て廿八日京城を出發、湖南線方面を視察、十月末歸東の豫定である

赤外線

陸軍省の小泉醫務局長が一戰地では惡疫流行が、赤痢、が梅干を喰べて居ればかゝりつこない」といつたのを聞いた後[illegible]局長に[illegible]

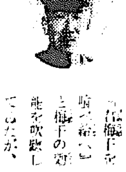

近頃は一步進んで「梅干が無くなつたら大變だから陸軍省にも梅の木を植ゑて梅干の自給計畫[illegible]」と大童で梅干[illegible]

豆辭典 事變

◇…去る廿二日發表された國民政府軍部委員長蔣介石の談話は、中國共産黨の發した宣言に容れたもので國民政府支援の宣言に容へたもので、昨日看護の本誌上海特電も國民政府は今や「親蘇容共」派に牛耳られてゐると傳へたが、こ〻に「容共」政策について簡單に說明を試みよう

◇…『容共』とは共産主義容認であり、ひいては國民共産黨（コミンテルン）の肚體であり蘇聯と協絡することになるので、れる、また「國共合作」といふ言葉もあるがこれは國民黨と共産黨との協同を意味し、容共の別表現である

◇…國共合作は、すでに一九二三年、假總理代の孫文とヨッフェとの間に成立した協定にのである

支那赤化の推進力容共

出發したがその後蔣政權の強化と共に一九二七年、國共は分離し、蔣介石は朱德、毛澤東等の共産軍の討伐をはじめ共産黨勢力を西北の邊境にまで追ひつけた、しかしながら、一九三五年のコミンテルン大會の新方針、西安事變等を契機として、再び國共合作が強化し、今回の事變起るや、抗日に狂奔せる蔣介石は、溺れるものは藁をもつかむのたとへ通り共産黨を容納したで注目すべきことは、共産黨は共産主義の宣傳をなさず、孫文の三民主義を奉じて指導精神となすといふ一條であるが、これにより、國民と首領としての蔣介石の面子は立つものの、中國共産黨とその背後にあるコミンテルンの巧妙なる人民戰線戰術に思ひを致すとき、支那今後の赤化について、實に前するべき一條であるといはねばならない

◇…要するに、國共合作といひ容共といふも、『抗日』に名を借りた支那赤化への推進力であり、依然として東洋平和の建設に進む聖業を完成すべき日本として一日も早く支那をその惑迷より救はねばならない

十三ケ國 諮問委員會

【ゼネヴァ二十七日同盟】日支紛爭に關する二十三ケ國諮問委員會は二十七日夜議長ラトビヤ外相ムンテルス氏司會、アメリカ、オウ[illegible]ザーバーハリソン公使の外南たに招請された支那、イギリス代表出席の下に公開會議を以て開會され、[illegible]

閣議決定事項（[illegible]）

一、人事　京城府[illegible]　同　[illegible]　朝鮮總督府[illegible]局長　[illegible]

人

◇[illegible]明治氏（[illegible]）[illegible]

◇松岡洋右氏（[illegible]）[illegible]

●四たび……
契約者へ恒例五周年毎
記念増配金實行！

常に餘裕綽々の配當實蹟力を擁する我社は、こゝに創業三十五周年をむかへ、恒例による五周年毎の契約者記念増配として、今回は金百五拾萬圓を支出、左記の通り夫々分配、斯くて我社は四たび輝く記念増配執行の記錄を斯界に打樹てました

創業五周年毎に支出の記念増配金
★廿周年　五十万円
★廿五周年　百万円
★卅周年　百二十万円
★卅五周年　百五十万円

今回の記念増配は年々一分五厘増配の率といたしました

特別養老保險の増配
從つて、この保險は普通配當四分五厘の外に、この五周年毎増配一分五厘が加へ、今期は次の通り配當、その利率は次のものとなりました

滿二年經過	六円	記念配當一円五十錢
滿三年經過…同…	十二円	三九円
滿四年經過…同…	十八円	四十三円五十錢
滿五年經過…同…	二十四円	六十八円
滿六年經過…同…	三十円	七十二円五十錢
滿七年經過…同…	三十六円	九十七円
滿八年經過…同…	四十二円	十一円五十錢
滿九年經過…同…	四十八円	十二十六円
滿十年經過…同…	五十四円	十四円五十錢
滿十一年經過…同…	六十円	十五円

普通養老保險の増配
今回は滿四年以上經過の契約に對し年掛保險料百円に付最低十六円最高三十五円を配當、特に滿廿年以上經過の契約に對しては前回よりも五分乃至一割を増率して普通配當外に記念増配を行ひました

傳統を誇る我社の内容は今三十五周年決算に於て、左の通り益々充實し、豐富なる諸積立金、利益配當準備金、有價證券評價含み益を保有、平均資産利廻り亦高率を示して、眞に加入者本位經營の理想に邁進いたしました

★諸積立金　九千四百十六万円（期末契約高千円ニ對シ二百二十六円）
★契約者利益配當準備金　一千三百二十三万円（期末契約高千円ニ對シ三十二円）
★所有有價證券評價含み益　一千二百二十八万円（帳簿價格の一割一分餘）
★平均資産利廻　五分九厘餘

●本社　大阪・土佐堀
京城支店　京城・南大門通

大同生命

天津居留邦人三名 北平で慘殺さる

被疑者は元柔道教師

十數萬圓をめぐる陰謀暴露

【北平廿八日同盟至急報】保定陷落で歡喜に沸く北平市内に突如日本人三名の虐殺事件が發生し時節柄居留民の心膽を寒からしめた

廿七日午前三時頃北平城外天壇の西方先農壇に日本人男子三名の虐殺死體あることを通りがゝりの支那人が發見、驚いて支那保安隊に急報した、保安隊よりの移牒により日本憲兵隊並に國軍館警察で時を移さず非常線を張つて犯人の捜査を開始すると共に死體の檢證を行つた結果被害者は原籍不詳當時天津日本租界秋山街四ノ一二松原梅吉(五〇)原籍靜岡縣田方郡中泉町當時天津日本租界淡路街一八岡部高揚(二五)及原籍東京市神田區小川町當時天津日本租界淡路街一八ノ四閻宗島淳芳太郎(いづれも首部)と判明した、兇行の現場に土盛があつてその十坪の削れ目の一角から被害者三名を引ずり込み日本刀様のもので一太刀で三名共斬り下げられたもので眼目を蔽ふものがあつた、被害者の身許判明と共に被害者の一人が内ポケットに入れてゐた千七百圓の現金には手をつけず、その儘にしてあつたところからこれは支那人の兇行ではなく相當複雜な事情が伏在するものゝ如く當時これら三名と常に行動を共にした男の所爲ではないかと睨み憲兵隊では市内の旅館を虱つぶしに檢索、同日午前十一時頃某旅館に被疑者が潜伏してゐたところを逮捕、憲兵隊に連行の上目下嚴重取調べ中であるが、この取調により十數萬圓を繞る一大陰謀が計らずも暴露するに至つた

仲間割れから 毒を盛られる

その復讐に三名を撲殺

即ち犯人は元警視廳の柔道教師柔道六段の腕前を持つ皆川國次郎(三)で、かねて前記三名の外上田某ら五人で一つのグループを作り或るもの、十數萬圓に目をつけ遂に之を手に入れたが、その中の一人が之を所持して猫ばゞをきめ込んだことから仲間割れを起し共謀して皆川を某地の茶亭に連れ出し毒殺せんとしたが皆川は之を看破して辛くも逃れ、十數萬圓を手に入れんとして三名を呼出し常に所持してゐた樫の棒で恰も日本刀で斬下げたやうな鮮かさをもつて叩き殺し被害者の所持する金一千七百圓には目もくれず被害者の血まみれた洋服をたゝんでわざ〳〵道路のマンホールの上に置くといふ大膽な犯行ぶりを示した、尚犯人皆川は昭和四年十月警視廳巡査を拜命、直ちに武道助教となり昭和七年柔道六段に進み、八年二月武道師範に進み同年六月退職したものである

奉天の三人殺し

主人不在中に妻と愛兒を慘殺

滿人ボーイに嫌疑

【奉天支局發】白菊町八番地奉天管理所長安原瀧六郎氏長女玲子さんが廿六日午前八時頃大連から歸宅して宅内に入つて見ると奥座敷の八疊の間に北支へ出張中の夫の留守を守る夫人玉子さん(三)、長男克彦君(五)三女まち子さん(二)の三人が布團を頭からかむり寢てゐるので夜具をはね開けると意外三人は鮮血にまみれ慘殺されてゐた、急報に接した奉天署から尾形司法次席以下刑事隊が總動員し非常警戒網を張ると同時に現場に急行、檢證したところ犯人は表玄關から忍び込み消燈されてゐたゝめ廊下でローソクに火を點じ寢室へ侵入克彦君の耳上に鉞樣の兇器で一撃を加へ即死せしめ、續いて三女まち子さんを同樣即死せしめ最後に玉子夫人を後頭部から強撃したが驚いて跳ね起き逃…

皇后陛下 大宮御所へ

【東京電話】皇后陛下には二十八日竹屋女官長御陪乘廣幡大夫以下を隨へさせられ二十八日午後一時十五分宮城御出門、御久方振りに大宮御所に行啓、皇太后陛下の御機嫌を御伺ひあそばされ同四時大宮御所御出門、御機嫌麗しく宮城に還啓あそばされた

"黒衣の天使"出征

京城その他の特志看護婦さん 五十名忽ち勢揃ひ

赤十字社朝鮮本部の特志看護婦に「赤紙」は飛んで砲煙彈雨の第一線に黒衣天使の出動の日は來た、京城西大門の赤十字病院の特志看護婦十二名をはじめ赤十字社朝鮮本部所屬の在郷特志看護婦中京、新潟、大阪、山口、下關、滿洲の遠くから召集された者六名をはじめ京城府内二十名その他鮮内から二十五名、計五十名が二十八日本部に召集された、赤十字病院勤務の看護婦長永山ゆきさん(三)を筆頭になかには京城西四軒町前田病院長夫人〇〇子さん(二)と今度の「赤紙」に二回も出動する京城府衛生課勤務の徳田看護婦長など雄々しくも"戰士"として死鬪戰の最前線で名譽の負傷をした勇士を看護するため戰地の〇〇へ、二十八日朝南山の赤十字社朝鮮本部に勢揃ひした出征看護婦は決意を固め出征の身仕度を整へ紺サージの制服の襟章に胸間に赤十字社記章と救護員徽章が力強く輝いてゐる、三十日午前十時から本部講堂で上野總監臨席の下に結成式を擧行、一日午前十一時五分京城驛發列車で一路戰地に急行、それより前線〇〇に向ふ、なほ出發の日まで京城ホテルと赤十字病院に分宿することになつてゐる

時局の寄附金取締

募集には許可がいる

支那事變勃發以來半島二千三百萬民衆の銃後に於ける赤誠は今や高潮點に達し寧ろ熱狂的となつてゐるが既に總督はあらゆる機會に戒めてゐる事變は相當長引くものと豫想されるので此の際無理な寄附を行ふことは愼むべきであるとし過般内務省は統制を取り一部は既に發表したが本府警務局は廿七日附を以て時局に對する寄附金品募集に對し次の如き通牒を各道に發した

▲多額のものは各道知事に正式の許可を受くべし▲少額のものに對しては各所轄警察署長の承認を受くべし▲年少者の募集行爲は一切認めず▲學生にあつては學校長の許可を得ざる者は一…

遞信從業員總動員

十一月一日記念日の催し

來る十一月一日は第三回遞信記念日に相當するので遞信局では例年の通り、記念式及び永年勤續者の表彰式を擧行することゝなつた、全鮮各局所でも記念日制定以來、毎年各種の施設をして來たが、今年は特に非常時下の重大時局に鑑み、全從業員二萬に對し事業精神を新たにすると共に更に事業の重大性、就業の熱意を啓揚し併せて一般公衆の事業に對する認識と理解とを深めこの記念日をして一層意義あらしめることゝなつた

コレラ撃滅への布陣

釜山方面旅行者に 強制注射を實施

京畿道の防疫第一陣

釜山のコレラが眞性と決定するや半島の首都京城を守る京畿道衛生課では俄然緊張、天野衛生課長は廿八日午前十一時から府内各署の衛生主任ほか關係者を道に集め防疫陣の強化について打合せを行つたが、豫防液を廿萬人分用意して内地、釜山方面への旅行者や交通關係者などに強制的に注射を實施することゝなつた府内の井戸をも消毒する事になつた

鐵道の備へ

乘務員に強制注射 列車内には消毒器

コレラ防疫對策に就て鐵道局では京畿道衛生課と協議の結果、第一の關門として次の如く決定した 先づ京城では列車乘務員及び貨物取扱從事員等五百名を廿八、九兩日京城驛に集めて強制的に豫防注射を實施し、また大田列車區乘務員、大邱列車區乘務員及び釜山驛員にも同樣豫防注射を行ふ一方一般旅客に對しては列車内に消毒器を備へつけて病菌の侵入を防ぐことになつてゐる

台灣時間統一

台灣の時間は從來内地より一時間遲かつたが來る十月一日から内地時間に統一することに改正されることに決定したと本府へ通知があつた即ち九月卅日午後十一時を十月一日午前零時となるわけである

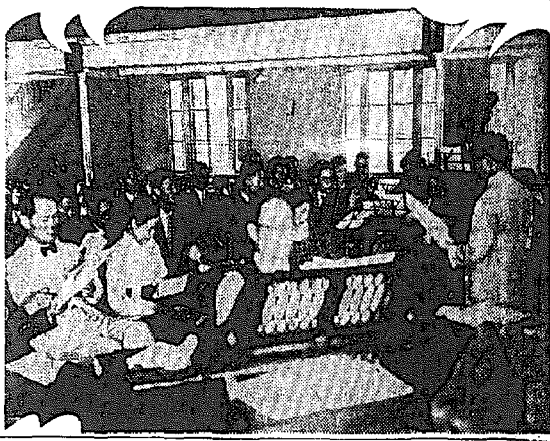

晴れの愛國歌謡大會

きのふ來青閣で綜合練習會

本社主催朝鮮文藝會後援の陸軍省選定皇軍慰問愛國歌謡大會は愈々明後三十日午後七時から京城府民館で開催されることになり、既に十數日前から熱烈な練習を續けてゐたが、廿七日午後四時から本社來青閣でオーケストラ合唱の綜合練習を行ひ、本府の音樂關係者も來場して激勵の辭を贈つて練習し、同は廿九日本府で、下村總監、各局課長以下全職員のもとに試演を行ふはずである

冬急テンポ

北鮮地方に初霜、初雪、初氷 どなたも感冒ご用心

二三日來、そゞろ寒さを覺え、やうやく秋も深まつたが、これは滿洲方面に發生してゐた高氣壓が半島に押しのびて來たのがもとで北鮮一帶は初霜を見せ、晝頃は廿六日夜から急激にグーンと低下して冬の來たのを知らせたものらしい、十數年振の寒さとなつたもので初雪をかぶつてすつかり冬化粧だ、昨年の初雪より七日早い、また半島の各地はこれに反し、平南北道界の狼林山脈一帶は寒さも嚴しからうと本府觀測所の觀測通り、急テンポで冬が近づいて風邪ひきも多くなつて來た

おでん屋へ又怪青年

實は精神異状

既報、京城西四軒町のおでん屋〃主に香々で短刀を光らせ無言の脅迫をした怪青年の正體につき西大門署で苦心調査の結果、廿八日午前一時ごろまたも右〃主香〃に現れたところを張込中の同署員が捕へた、犯人は京城中學町六五金洪某で昨年から精神に異状を來し第一高普中途退校した者であつた

大同團結して生業報國へ

京畿道聯合青年團 來月一日結團の式

京畿道内には目下百五十八ケ團體の青年團が組織されその團員廿二萬五千六百名は「銃後にわれ〳〵青年あり」と非常時の昨今各自その本分に向つて邁進してゐるが、これが統制機關としては各府郡に聯合青年團があるのみで京畿道としては未だ組織されてゐないので京畿道ではこれを統制、訓練して各團一致協力一丸となりしめ一糸亂れぬ統制の下に戰時體制下にハリキル皇國青年をして一層生業報國に邁進せしめんものとその統制機關として京畿道聯合青年團の組織を急いでゐたが愈よ十月一日始政記念日の午前十一時道會議室に於て結團式を擧行することになつた、當日は各團代表二百名が參集、道知事閣下の告辭もある等であるが、結團式に先だち九月卅日午後三時から道會議室に組織委員會を開き聯合青年團の規約審議等を行ふことになつた

各陸軍病院に"愛國館"建設

白衣勇士の慰問場

北支の戰線で名譽の戰傷を負ひ京城、平壤、大邱等の陸軍病院で手當を受けながら第一線復歸の日を待つてゐる白衣の勇士に寄せる感謝の赤誠は涙ぐましいものがあるが、これら勇士を慰める施設として"愛國館"が京城、平壤、大邱の各陸軍病院に建てられることになつた、「愛國館」には娯樂の設備を設けて蓄音機、音樂、講演、映畫などを上映して勇士を慰め全快の日を一日も早めようといふ計畫だ、もと〳〵各府愛國婦人會の方から申出されたことなので建築の費用は京城四萬圓、平壤、大邱各一萬五千圓はこれを國防や一般の義金に仰ぐことになつてゐる、京城では既に陸軍病院に一百七坪の敷地が決定してゐるが朝鮮軍愛國部では費用の集まり次第早速建築に取かゝることになり準備を進めてゐる

名譽の戰死

通譯成秀圭氏

北支派遣軍田本府外務部事務官よりの報告によると京畿府新設町三六九の五五成秀圭氏は皇軍の通譯として活躍中去る十六日北支戰線(地名不明)にて名譽の戰死をなした

街頭で藥を賣つて献金

京城竹添町三ノ三三藥販賣業堀下周次郎氏夫人節枝さんは街頭に藥を賣り歩いて得た純益四十二圓八十錢を二十七日西大門署を經て國防献金

小田十壯判決

【東京電話】昨年二月二十一日朝東京府下吉祥寺の私邸で美濃部達吉博士をピストルにて狙撃した右翼小田十壯にかゝる殺人未遂事件は東京刑事地方裁判所で審理中のところ、二十八日懲役六年(求刑十年)未決拘留四百日通算の判決を言渡された

◇友の會主催友愛セール は一日午前十時から本社來青閣で開く 時局柄今回は賣上金全部を國防献金にする

京城地方【今晩】晴れたり曇つたり【明日】同

仁川地方【今晩】晴れたり曇つたり【明日】同

京城溫度 (二十七日)最高二〇度九 最低一三度四 (廿八日)正午一七度七

まおいぶ 水原和光堂

卸 小賣 ネクタイ専門 三吉 本町二丁目 支店

松の實キャラメル

陸軍士官學校 南國の歌 二十九日封切 黄金座 薫風一騎 非常時の現下皇軍の前線を語る

巨一 不二わた 海軍省指定工場 藤野製綿株式會社 號外
〇〇軍大躍進 皇軍の向ふ所敵無し!! 今や絶讃「不二わた」の名聲萬都に沸く 銃後の護り! 活動の源泉は夜の安眠にあり (引の強い。ふくれの良い。) ∧不二わた「特天印」景品附特價大賣出しは素晴しき好評を博し數日ならずして忽ち豫定數量大超過により九月廿九日より市價に復します

全日本婦人の皆様へ急告!! 北支(平綏戰線)にはもう雪が降つた 防寒慰問品に誠心籠めて戰線の將兵を喜ばせませう
支那奥地にはもう雪が降つた。重なる山脈は見渡す限り白く、吐く人馬の息も白く凍る。……しかも泥濘膝を沒して進撃また進撃!! 全日本婦人の皆樣!! 我が忠烈なる皇軍將士を、寒風と積雪と凍傷から護るのは私達の任務です!! さあ皆樣、貴女の熱い誠心籠めて、暖い防寒慰問品を戰線に送りませう。
『主婦之友』十月特大號の豪華別冊附錄には戰地慰問用編物を特に澤山發表!!『主婦之友』十月特大號には編物の外にも、眞綿で作つて、防寒にも防彈にも理想的な新考案の慰問品十種が發表してあるので大評判!!全部戰線の實驗に基くものですから、何よりも便利で勇士達にこの上なく喜ばれてをります。
「主婦之友」十月特大號は大增刷のため賣切れになりさうですから一日も早くお求めください。大衆化特價 七十錢 東京神田 主婦之友社

京城實踐簿記生徒募集 太平通大漢門横

鑛山用諸機械 紡織染色 製紙木工 其他一般精密機械製作並修理 鑛山用 染色用 木工用 諸機械在庫豐富 株式會社 旭製作所 京城府水登浦町三三六番地

桃屋の花らっきょう

廣告 李防

新案特許家庭瓦斯照明燈 あかるいガスランプ カタログ送呈 大阪市西區サツマ堀 近藤カーバイド店

寫眞 ワタナベへ

黄昏の戰線 ポリドールレコード 今までにこんな感激的な歌があつたらうか! 戰爭歌謠の最高峯 天に代りて不義を討つ ☆日本陸軍 ☆南京爆撃隊 ☆男なりやこそ ☆起て!皇軍

半島青年のために 萬丈の氣を吐く

北支に武勳を重ねる久保山伍長

養父は愛刀を與へて激勵

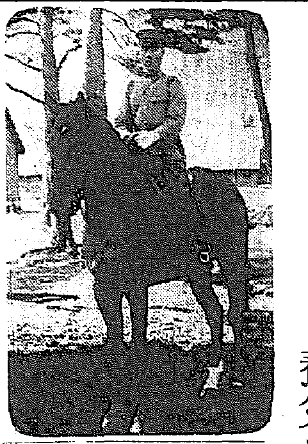

【大邱】全半島青年を代表し輝かしい北支第一線に奮闘する青年がある安東郡豐安生れ手龍雲君は同地の名門に生れ何不自由なく育つたが十一歳の時父に死別し爾來母と妹弟の五名は亡父の遺産で生活してゐたが數年後にはすつかり遺産を費ひ果し其日の暮しにも困るやうになつたので當時十六歳の手君は緊褌一番一旗上げる雄志に燃えて大正十四年の春大邱に出たがもとより知人もなくルンペン同様になつて街をさまよふ偶然にも亡父の知人達城郡花園面… 久保山… 氏に出會ひ事情を打ち明けるや同氏は早速手君をつれて歸り養子の手續をさせてゐたが手君は逆境のどん底から救つてくれた久保山氏の恩に感激して身を… [illegible]

…と改めて本籍地で徴兵檢査をうけしめ甲種合格となつて○○○部隊に入營、… 伍長となつて除隊… 京都で染色術… 父久保山氏はこれを非常に喜び愛刀を與へて… [illegible] … 久保山氏は… [illegible]

儒林團獻金 許川の代表 本府を訪問

【京城】許川郡內… 儒林團代表… [illegible]

愛國忠南號基金

すでに十萬圓を突破して

實現の日愈よ近し

【大田】愛國機「忠南號」は百五十萬道民の赤誠によつて十五日現在の寄附額は十萬一千二百六圓に達したが殊に牙山、禮山、洪城、唐津、舒川郡は成績良好で論山、大田、青陽郡はこれに次ぎ、月末までには十二萬圓を突破する見込みである

忠南號へ千圓獻金

【江景】江景本町大昌… 氏は數年前から大分縣別府に… [illegible]

咸南號獻金 一萬二千餘圓

【咸興】愛國機咸南號獻納資金は廿八日咸南地方課到着の現金で一萬二千五百九十二圓三十七錢に達した、各府郡とも… [illegible] …四錢、咸興府… の獻金あり、愛國機の獻納運動に… [illegible]

妓生の熱誠

【元山】元山券番の妓生連は十月七、八兩日休業して元山館に歌舞の演奏會を催し、收入全額を愛國機… [illegible]

海州高女職員 毎月獻金實行

【海州】高等女學校では職員生徒一同は… [illegible] … 國防費として… [illegible]

慰勞宴費を獻金

【井州】… [illegible]

煙草小賣人 辨當料を獻金

【… 】二十七日の煙草小賣人… [illegible]

馬糧を賣つて獻金

【利原】… [illegible]

統營に榮譽の家

母は第一線では前線へ 事變の奉公に輝く

【統營】… [illegible]

義興愛婦會員 傷病兵慰問 國防費獻金

【大田】… [illegible]

慰問袋三十個

【茂山】茂山セメント本舗木下商會では… 慰問袋三十個（時價四十五圓）を調製し「お恥しい次第ですが私達の微意、一線の兵隊さんへ差上げて下さい」と茂山憲兵分遣隊に届出た

保定陥落を祝ふ

國旗掲揚式を終へ 旗行列

仁川府民の歡喜

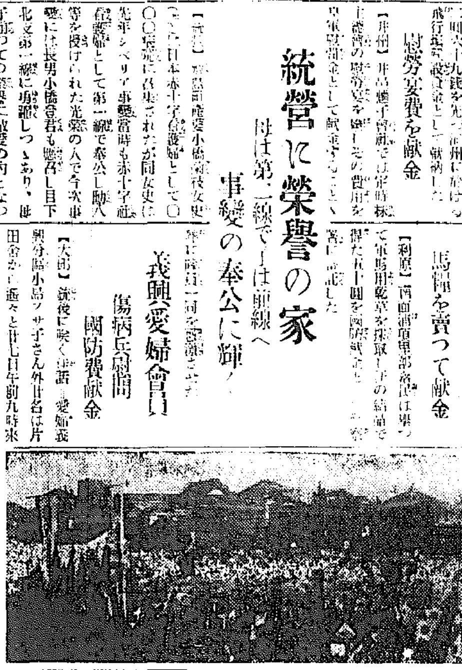

【仁川】支那軍が… [illegible] … 仁川十萬府民… 旗行列を… [illegible]

國防獻金を強要

物持ちのケチに奮慨して

凄い脅迫状で嚇す

【大田】… [illegible] … 二千圓を… [illegible] … 嚴重取調べ中である

江華も大荒れ

邑內は浸水家屋百餘戸を出し

農作物三割の減收

【江華】二十五日午後十時頃から降り出した雨は強風を交へて夜更けるとゝもに暴風雨となり、翌朝二十六日午前十時までの雨量百十六ミリを示し江華平野に濁水氾濫し… 邑內東落川上下二ヶ所の石垣が流失した、吉祥線をはじめ郡內各面の出水も甚だしく到るところ交通杜絶し、邑內は上下兩市場が水浸しとなつたほか… 消防組員が總出動して防水に努めてゐたがこれがため大豐作を豫想されてゐた農作物は三割の減收を見れない模様である

銃後の花

一津 八圓十錢長津面東門… [illegible]

釜山の虎疫は眞性

患家の隣接八戸を隔離し

防疫陣必死の活動

【釜山】必死の防疫も其の甲斐なく廿六日夜發生した疑似コレラ患者は廿七日午後四時嚴密な檢鏡の結果眞性と決定したのでその前で患家を中心とする隣接八戸四十八名を取敢ず… 隔離し嚴重な消毒を行ひ蔓延防止につとめてゐるが廿七日四萬五千名に對し豫防注射を施行した

府內草梁… 太田精米所主の… [illegible]

市場大恐慌 魚は二三割値下り 忽ち市場は大狂ひ

コレラ發生の報傳はるや府內大小公設市場の魚價は一瞬のうちに値下げを餘儀なくされ廿七日現在で早くも平常の二割乃至三割の値下げとなり恐敵コレラ菌に怯える市況を現出し延いて漁業者側に不測の打撃となつた模様である

牛喧嘩を仲裁 牛挽き大怪我

【烏致院】… [illegible]

晝は八百屋 夜は泥棒

【仁川】廿五日午前八時頃仁川府月尾島臨海學校附近をうろついてゐる男を仁川署員が見咎め取調べたところ… [illegible]

老婆の奇禍

【平壌】廿六日午後八時四十分頃… [illegible]

鷹坪對岸に 共匪出現

【新義州】二十六日午前一時半頃… [illegible]

お定りの凄文句

時局を標榜し五萬圓を要求

不良青年の二人組

【慶源】廿四日午前一時半頃… [illegible]

インチキ髮油賣り

【大邱】… [illegible]

山を築く慰問袋

【釜山】府內大廳町眞宗本願寺では皇軍の武運長久を祈願し國威の宣揚に努め更に皇軍慰問のため慰問袋を取纒め一千七百三十四個に達したので… 憲兵分隊へ寄託した（寫眞はその慰問袋の山＝檢閲濟）

自宅で 城崎溫泉場 入浴料 城崎特製 今湯の花 城崎湯の精 本家 武内開泉堂

ハギレ卸 其ノ他ナンデモ 日本一の卸問屋 今岡田商店

コンドル受信機 新製品發表 驚異的感度
300型 ¥26.00
360型 ¥28.00
513型 ¥50.00
京城本町二丁目 ラヂオ陳列館 電本九九五
日本通信工業株式會社

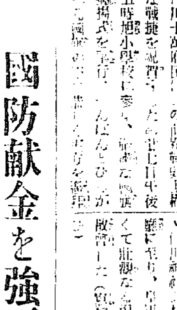

洋服 背廣 サーヂ十七圓 モーニン スコッチ廿七圓 オバーア ラクダ 廿圓
財團法人 大阪洋服學校 大阪北區中之島

耳が聞える 耳が遠くても心配は御無用です エビス商會

副業の王座 自宅で出來る 軍手の製造 日本軍手製造株式會社

赤毛 白毛 染 黒（くろ） 若（わか） 絶對カブレヌおはぐろ式 黒若の五大特長 甲陽藥化學研究所

腸內の毒素吸著と 殺菌消毒の作用 下痢 アルシリン錠 發賣元 武田長兵衛商店 武田發賣品

その一

伸び行く港に輝かしき珠玉

日本海を湖水化し輝く北鮮躍る清津

日滿交通貿易の樞軸として機能發揮

海陸無限の富源唸る

輝く北鮮時代の樞軸をなす清津、今や時と地の利と人の和の三拍子揃つて一躍日滿交通貿易の要衝となり輝く大工業都市として其の躍進振りは正に驚異的の存在である。今や府の行政區域は一、五方里人口六萬抱擁し、輸城平野には五百萬坪に餘る市街地計畫が實施されてゐるが其の半も終らざるに大工場の進出するもの多くこれがため府域擴張に迫られ輸城平野全部即ち面積一千五百萬坪人口三十一萬を擁する大都市を現出せんとしてゐる、以下その全貌である

完備せる不凍港

輸城平野に大工業地出現

大都市工作は進捗

現市街地は　天馬山をもつて舊市街と新市街とを分ち舊市街は天馬山の東部双燕山及高秣山の山麓、清津港に直接して帶壯に展開し府の商業貿易の中心をなしてゐる。背後の双燕、高秣の兩山は鬱蒼たる林相の自然の公園である新市街は天馬山以西輸城川に至る平坦部で府の大工業地帶をなして市街地計畫は此處に施行されてゐる。冬暖く夏涼しい不凍港で殊に夏は南風常に吹き渡る銷夏の適地である

清津は水産　咸北の中心であり又日滿貿易の要衝であると共に將來の朝鮮に於ける重工業地帶として既にその第一歩を踏み出してゐる、即ち朝鮮油脂會社その他水産加工の十一社の外工事中の大日本紡績清津工場、近く着手される三菱クルップ工場及び日鐵製鋼所の大工場が正に完成されんとし輸城平野に林立する大煙突を睨むるの日も目睫に迫つてゐる

本道海岸線　延長二百八十河之に世界の大漁場として知られてゐる沿海州を控へ漁業の盛んなること內地にかても其の比を見ない、その中央の根據地が清津である。從つて目下の清津は水産で明けて水産で暮れる有様で鰮の盛漁期には幾百とも知れぬ發動船が大漁旗押し立て、海を覆ふ壯觀は眞に筆舌につくし難いのである

清津の漁港　は總工費百卅萬圓を投じ總督府で施工されたものでその規模の大きな事と設備の完備せる點で眞に東洋第一と稱せられてゐる魚油肥の製造大工場油脂の製造工場水産工業の指導機關としての總督府水産試驗場北鮮支場等もこゝに設置されてゐる。その他冷藏船地帶共同荷揚場等も設けられ水産に將來は魚價の昂騰に水産製品の需要旺盛とによつて益々有望視され漁業熱の旺んなること想像以上のものがある

工業として　は前記水産工業の外製材業、印刷、醸造等であるが、將來に於ける工業の發展

は實に發展し難いものがある。即ち輸城平野の廣大なる工場地帶は豐富且低廉良な工業用水を無限に有し鐵道の延設に伴ふ水陸の運輸の利便に好條件を具備してゐる。呑吐能力百萬屯と稱せられる清津港が全く完成されたのは昭和九年であつたが、滿洲國建設以來貨物の移入出は著しく增加し昭和十一年には既に呑吐實數百三萬屯、金額一億圓に達し殆ど飽和點に達してゐるので今や之が擴張は焦眉の急であると共にこれを如何にすべきかに腐心されてゐるのである

主なる呑吐貨物は滿洲方面からの特産物大豆、粟その他雜穀、內地方面からの雜貨類、鐵材、機械類小麥粉その他諸雜貨等で全く日滿物資の集散場である

防波堤內の水面積は三十一萬平方米、繫船岸壁の延長百十五米三千屯級の汽船の四隻と六千屯級三隻を同時に横付けする事が出來る、陸上設備としては岸壁に沿ふて五棟一萬九百四十平方米の上屋を配備され之に接して總延長六粁五の臨港引込み線が敷設され船車の連絡が甚だ便利となつてゐる、又港內には羅津稅關支署と並んで滿洲國稅關あり滿洲直通貨物の通關を此處ですます事か出來るやうになつてゐる

清津の印象　を深からしめるために觀光施設として北鮮に於ける遊園地である高秣の半島を開放し之れに觀光道路を設け公園としての各種の施設をしてゐるが高秣半島は老山老松に覆はれ日本海の碧波に一里突き出でて清津港を抱し眼下に清津市街を見下し遠く冠帽峰の連山を望む。東は一望千里日本海の景觀絶佳その雄大なること全く他にその例を見ない、先端には清津燈臺局に清津測候所があり其の附近は四季を通し遊覽客の絶ゆることがない、清津府では何ほ着々風致の美を增し觀光の施設をも計畫してゐるが近い將來北鮮唯一の名勝となるの日も近きにあると期待される

清津を中心　とする背後範圍は頗る廣大で咸鏡北道と國境圖們江、對岸間島は勿論新京、哈爾濱及び牡丹江、佳木斯、虎林に及び之が經濟的關門を清津は自ら占める地位によつて占めてゐるのである、この背後を富源は今や着々開發されて北鮮は頭が上にも明るくなつて行く、光は北鮮より……前も清津には世界に誇る世界的の大良港を有する鐵道と富源な[illegible]

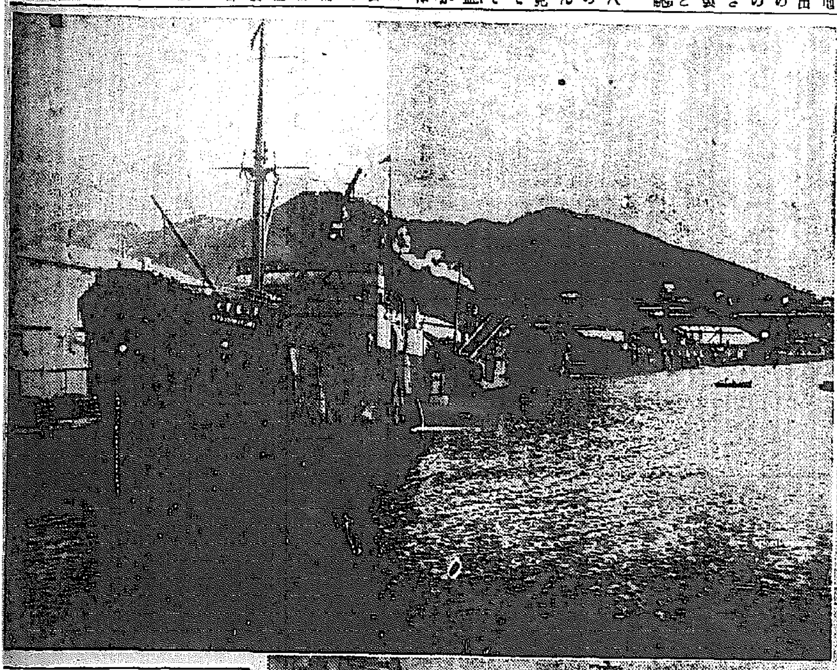

寫眞　上は完備した不凍の港で下は市街目抜きの明治町大通り

飛躍のシンボル

中央市街に聳ゆる偉容の國際ホテル

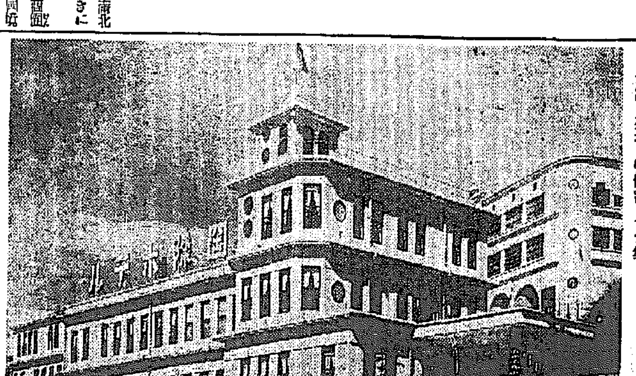

飛躍清津の一シムボルとして君臨したものに國際ホテルがある、府の中樞地帶町の高臺に築く白亞の大殿堂こそその誇るべき偉容である。その堂々たる復興式と鐵筋三百坪の堅牢な建築は各室の淨化はもとよりスチーム煖房、給水給湯淨化裝置のあらゆる設備に間然なく、京城における朝鮮ホテルに亞ぐの大規模である、その設備のあらましを述べると

◇客室　和洋室とも室內電話、洗面所、スチーム、煖房完備し三十餘室

◇食堂　小食堂は四十名を收容す

◇パーラー　社交談話室としての遺憾なき設備をなす

◇グリル　新鮮と美味と低廉をモットーにした評判のもの

浴室　二階に二ヶ所一階に一浴室一ヶ所を備へ常時使用できる

しかして大食堂は宴會場として府民に開放し客の送迎は自家用自動車にて無料サービスといつた到らざるなき近代的經營をなし、しかも清津驛に近き位置にして僅か自動車三分間然に港も官衙、會社、大商店は指呼の間にありて便利よく、一眸市街高秣半島、北望輸城山の景色は前面日本海と配して風に湖山の雅趣を添へ、西は輸城の大平野や漁港を、遠くは白雪冠帽の長白連峰を望み壯麗しく爽快な旅情を慰むるに充分である

と兩翼されて行く、事業家よ來れ、資本家よ來れ、勞働者もまた歡迎……まれ西北鮮に清津の鐘は響いてゐる

木材業界の二高峰

苦鬪の前半生

意志の力で成功した金原氏

事業家のよい手本

……林工場を始めとして新站工場、清津工場等を設け、京城に朝鮮產業社を經營その他土地、建築、製業方面等多岐に亘つて氏の事業的手腕は餘すところなく發揮され、咸北同業指の木材商として斯界の重鎭であり、その組織的事業網は遂年隆盛に向ひつゝあり、北鮮事業界に貢獻するところ多大である

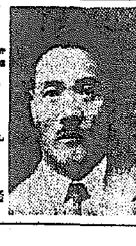

(寫眞は金原氏)

大同百貨店は資本金十萬圓の大同百貨株式會社の經營で敷地百七十坪、建坪三百十坪、年商[illegible]

安くて買ひよい

サービス自慢の大同百貨店

商品は何れも內地から直移入

清津土曜會

朝鮮殖產銀行清津支店

朝鮮銀行清津支店

朝鮮商業銀行清津支店

咸北無盡株式會社

國際運輸株式會社

清津支店

咸鏡北道機船巾着網漁業水產組合

咸鏡北道鰮油肥製造業水產組合

北鮮時代に惠まれた 豪勢な朝鮮電氣

飛躍また躍進誇るべき大きな存在 謳歌さる近藤常務の才腕

輝く北鮮時代の名に相應しい朝鮮電氣株式會社の清津に於ける存在は同社創立以來二十有ヶ年その間北鮮の電氣事業に盡瘁經營し來れる功績と需要家サービスをモットーとする奉仕とによつて誠も輝やかしいものとなつてゐる今やその營業區域は殆ど咸北全道に及び電氣供給設備と需要施設に遺憾なく一般需用の趨勢に順應してゐる、豐富なる天與の資源を有し一方對滿運輸交通の關門的進展に伴ふ咸北產業開發は輓近特に著しいものがある、近くは茂山鐵礦開發に伴ふ三菱、日鐵の兩製鐵所施設に吉州に於ける製紙工業或は日紡清津工場の建設、城津に於ての高周波重工業の設立其他北鮮各地諸工場の建設等であつてこれがため電氣需要は必然的に增加しこれに對する供給施設の擴張を期待され近く資本金も五百二十萬圓に增加されこれに對應する事となつてゐる、地域も大きく自給自足と不毛の如き感であつたこの地に創立以來[illegible]を併せ輓近の飛躍せる[illegible]に[illegible]せる同社こそ眞に[illegible]北鮮開拓の恩惠そのものである

同社は明治四十四年十月[illegible]清津、羅南間に電車を敷設[illegible]北鮮電氣株式會社を設立の事業を繼承して翌年[illegible]氏個人により資本金五十萬圓を以て清津及羅南を供給區域とする電燈供給事業及其附帶事業を經營す 傍ら內地及朝鮮に於ける電氣事業に投資の目的を以つて組織した朝鮮電氣株式會社が前身である、本店を清津府敷島町に發電所を鏡城郡羅南面[illegible]洞に置き最初は六〇キロワット吸入瓦斯發電機二台を据え大正九年九月更に六三キロワット吸入瓦斯發電機一台を同十年九月百十キロワット一台と增設大正十二年に至つて鏡城郡羅北面水北洞蒸氣機關を原動力とする出力四〇〇『キロワット』の第三發電所を增設した、昭和四年三月第四發電所も同水北洞敷地內に增設し十月一、〇〇〇『キロワット』『ターボゼネレーター』を据付け昭和七年朝鮮窒素肥料株式會社永安工場の開設されるにあたつて一、〇〇〇『キロワット』の受電を爲し更に十年十一月には雄基電氣株式會社より二、〇〇〇『キロワット』の受電を開始し近年北鮮一帶に於ける需要の激增に應ずるため昨年十二月より長津江水電株式會社より二萬『キロワット』の受電を開始し以つて電源の擴充を圖つて來たが北鮮開發の過程を如實に物語る發達史をなしてゐる

營業區域は最初は清津、羅南及その附近であつたが年々その區域を擴張し昭和九年五月には城津電氣株式會社を買收し昭和十二年二月には茂山電氣株式會社を合併し現在供給區域は西は城津端川から北は咸北會寧茂山方面に至る三百三十五粁に亘り營業所として城津支店雄基出張所外茂山、游大津、永安、吉州、端川の派出所を置いてゐる、現在電燈取付燈數は七萬七千二百八十七灯電動力需要は六千八百八十七馬力である、資本金五十萬圓を昭和二年十二月資本金百萬圓に更に同十年十月金二百五十萬圓に今年三月二百六十萬圓に增加した現羅生町にある社屋は既に狹隘を告げ新市街部須洞に廣大なる敷地を有するを以て近く新築計劃一偉觀を築するビルヂングとして出現する日も近くなつた

常務取締役近藤常三郎氏は着任以來次々として業務の改善に努力し殊に八面玲瓏の氏の外遊中の智識を活用して歐米流の紳士として肌觸りよく京城遞信局長よりの天降りの際は從業員一同危惧の念を抱いてゐたものがすつかり一般の雰圍氣は明朗化し業務振りは他の模範とするにまで至つた全く近藤氏の人格の賜物だと稱されてゐる一面非凡の手腕と敏腕振まる[illegible]なきに茂山電氣を合併し增資を斷行し氏の仕事としての[illegible]を遺憾なく發揮してゐる從業員の待遇を改善したりラヂオ普及に伴ふ[illegible]の供給にニュース時に於ける朝夕の一般電灯使用者に對する奉仕は徹底的である

かくして朝鮮電氣は大盤石の上に立ち來るべき北鮮の輝く存在としての價値を高めつゝあるのである

同社幹部は常務取締役近藤常三郎氏の下に次の通り

庶務課長 柴田貞
經理課長 岡本保吾
營業課長 吉田勇
主任技術者工務課長 森繁藏
電氣課長 黑澤義雄
城津支店長 山名正雄
羅南事務所長 中埜晋郎
大政出張所主任 田中守之吉

（寫眞は朝鮮電氣社屋と近藤常務）

清津生みの親

商工會議所の不斷の努力 四元さんは大恩人

輝く清津府での興に清津商工會議所の存在は忘れられぬものゝ一つである。設立を許可されたのは大正十四年十月であるが明治四十二年十月十六日清津日本人商業會議所として清津理事廳第七十九號を以て設立を許可され商業[illegible]氏を會頭として清津初期の實業界を指導し併せて地方施設の助長促進に盡力して來たが朝鮮商業會議所令の發布と同時に自然消滅となつた。茲に於て清津實業會が生れ四元嘉平次氏を中心として正規の商業會議所設立運動に邁進すると共に土地家屋の取引も併進せしめ遂に朝鮮會議所令による正規の認可を得るに至つた。爾來四元嘉平治氏は小松太郎氏の僅時の外は會頭として終始しその間實直に[illegible]村長平氏理事として現任に及んでゐる。目下天馬山下に新築中の商工會議所は煉瓦造三階建で第一階八十坪五合には會頭室、理事室、書記局、議場、應接室、食堂其他計十三室二階五十六坪五合八勺三階五十四坪五合で講堂、物產陳列場を有する全鮮有數の館舍を建築中である

會頭四元嘉平治氏は鹿兒島縣鹿兒島市の人大西鄕の流れを汲む高潔の人士で現咸鏡北道道會議員同道會副議長として北鮮商工史上重要の役割をつとめた事は枚擧に遑あらず、交通不便の頃より京城東京に於ける陳情等には缺くべからざる人物として活躍し今日猶ほ壯者を凌ぐ意氣込みをもつて清津の躍進に努力しつゝある勢は馬とするに足る

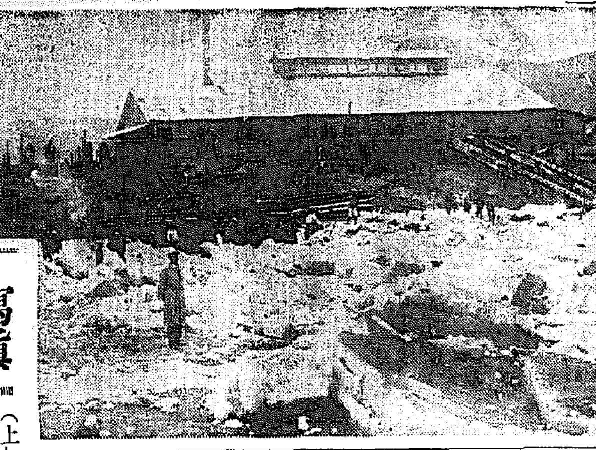

寫眞（上から）漁港の鰯の陸揚げ、漁油野積み、裴良基製材所茂山工場（記事參照）

元手は全く腕一本

半島の紀の國屋文左衛門 金基德氏の立志傳

北鮮事業界の重鎭たる金基德氏は明治廿五年六月一日咸鏡北道の或家に生れ、祖父は有名な漢學者であつたので幼時より漢學を修め、當時家系不振生活不如意の中にあつて益々

向學の念 に燃えた氏は兩親の反對を省みず當時普通學校を經て鏡城咸一學校（實業學校程度）に學び、廿一歲頃青雲の志を抱いて北鮮を敵視中央明治大學法學士、石谷泰明氏にその人材を認められ、師事すること二ヶ年餘、その間或は明治大學の法律講義等により一心に勉強を續け、後に石谷氏に連られ內地東京その他に約半年ばかり旅行したこともある、歸鮮後一時清津府（西田）某氏の法律事務所に勤めたが間もなく獨立して新規代書事務を開業、大正四年頃（二十四歲）少額の資本をもつて商業雜貨貿易商を經營したところ恰も歐洲大戰勃發で朝鮮の好景氣でその事業日を追つて伸展し、數年を出でずして數十萬の資產家となつた、その間僅か二十六歲にて清津府會議員となり更に若冠三十歲にして最初の

道會議員 となり、今日まで官選民選に選任すること四回に及んでゐる、大正二、三年頃から土地に關心を持ち出した氏は清津、羅南、雄基附近の土地は資力の餘裕さへあれば之を買收してゐたところ大正九年頃から彼の歐洲大戰後の全國的經濟界の恐慌に遭遇、資金は回收不能となつたゝめさしもの大事業も一たまりもなく失敗に歸し、當時朝鮮銀行に八十五萬圓、その他に合計百萬圓以上の債務を背負ひ込んで殆ど再起不可能とまでいはれた、しかし意志強固な氏はこれに屈せず斷然、態度か計術の頓挫を來しながらも不撓不屈、徐々に事業挽回に努め、昭和三年頃朝鮮銀行の債務を返濟終了するまで實に文字通りの惡戰苦闘を續けて遂に

再起後は 北鮮の發展と相俟つて地價の暴騰と相俟つて事業も着々として健實に發展して行つた、明敏な氏は二十餘年前から土地の將來性を看破して趣味の事業失敗にも土地だけは手放さず今日の大資產をなしたもので一朝一夕一攫千金を目標とする輩とその性質を異にし此の成功こそは眞に確乎不拔の信念努力と氏卓見の賜で、立志傳中の雄とされる所以である、現在の金基德氏經營の事業內容は左の通りである

本店清津府新岩洞▲事務所京城府南大門通二ノ一日本生命ビル內▲製材所咸鏡北道茂山▲支店雄基金元商店▲出張所大連、吉林、江原道、通川▲京城事務所下

加へ 部門別 ◇土地經營＝清津、雄基百五十萬坪、京城十萬坪その他百五十萬坪 ◇木材＝茂山製材所資本金五十萬圓（鐵道材木專門）一ヶ年三十五萬本乃至四十萬本生產、森林伐採業一ヶ年五萬五千立方米）吉林出張所（一ヶ年五萬石搬入） ◇水產その他＝雄基支店資本金十萬圓、鰮油製造（西水羅に石油工場あり）▲精米所（雄基）▲株式會社[illegible]商會資本金五十萬圓、その他鑛業、鑛山方面は着々として事業進展しつゝあり、以上の事務員約五十名從業員一千名 ◇慈善事業＝▲京城漢城商業學校（二十萬圓の財團）氏個人で經營、生徒數二百五十名、近く市外に校地買收の上內容擴充の筈 ▲清津商業學校 昭和五年頃から個人で引受け以來經費數萬圓を投じて內容を充實し、每年經營費一萬圓支出、生徒數六百名

の令弟金基道氏（早稻田大學出身）が總務兼支配人格で京城事務所一切の運營に當つては金基德氏を補佐として切廻はし、清津では氏の長男金元甲氏が支配人格で採配を振ひ、林木關係は元營林署長[illegible]氏が主任指揮に當つてゐる、また近く清津製鍊所建設と共に硫酸工業を、更に化學工業をも計畫中で氏の今後の活躍は注目の的である

清津木材界の雄金鎭三郎氏の經營する電力百馬力の製材工場は清津が持つ誇りの一つであるが氏は昨年大阪の有名な安宅商會と提携して[illegible]に經營する朱乙の山林伐採を請負ひ、大いに事業を強化した、原木は滿洲方面からも輸入し內地材を主として[illegible]方面より仕入れ、その販路は鮮內は勿論[illegible]地方にも及んでゐる

氏は明治二十八年[illegible]に生れ、同三十二年[illegible]へ移住同地小學校を了へ、同四十二年渡鮮、京城本町の山本材木店に入り木材界へ雄飛のスタートを切つて以來今日に至るまで三十年間終始一貫同業に從事、氏をして今日あらしめたのは百折不撓の強固な信念であり、氏も亦立志傳中の人である、大正十三年十月安東縣から招せられて大陸木材株式會社に聘せられ、專ら浦項洞製材工場に勤務したが一ヶ年にして同工場閉鎖により退社、清津浦港町に手挽製材を開始したが資金難に陷り剩さへこの間夫人は幼兒二人を遺して逝き極度に辛酸を嘗めつゝ苦鬪を重ねるも昭和四年火災のため多少の財物も全部烏有に歸し、親子三人文字通り裸一貫となつてしまつた流石の氏も一時は厭世觀に陷つたが子息のため奮起し、大いに男むろうち時勢は移つて輝く北鮮時代の到來とともに運が拓け事業日を逐つて隆盛に向ひ、本年新に金原製材所を府內天馬山下の清津驛地續きの良地を相し新設した

この血の滲む幾多の尊い經驗は氏の人格に光を添へて圓滿明朗、一般の信望厚く町內の相談役として公的にも勞を惜まず活躍し、また業界のために盡すところ多く遂に本春新設を擧つて商工會議所議員に當選、大清津建設のために健鬪してゐる（寫眞は金鎭三郎氏）

成功の鍵は人格

多方面にわたつて 腕を揮ふ裴良基氏

大正元年木材業を創めて以來今日まで二十六年間、態度が[illegible]の大を成した裴良基氏の成功の鍵は人に接して明朗圓滿な人格である、茂山にある二百馬力の蒸氣製[illegible]

店舖は府內の新興繁盛地たる浦項洞雄基街道の咽喉を扼する目拔の場所に異彩を放つてゐる、同店は中間商人の手を除き直接內地製造家から仕入れた『最もよい品を最も安く』を標語として生れ出たもので中產階級以下の大衆奉仕を目標とし、店員約二十五名はこの店是のもとに買ひよい店としての懇切明朗なサービスを誇としてゐる、大同商事株式會社長で同百貨店經營主たる金洞鎬氏は未だ若冠三十四歲の青年實業家でその獨自の抱負と手腕は躍進清津事業界の雄として既に人に知られ、將來は滿洲國との取引も志してゐる、同氏は早くより不動產經營に從事し各種公共事業等にも協力後援を惜まず、さきに公立清津商業學校の設立に際しては多額の寄附をして（寫眞は金洞鎬氏）

商工業者の護り

四社合して生れた 咸北無盡の陣容

昭和（十一年）清津、會寧、羅南、雄基の四無盡會社が本府の方針に從つて大同團結し、今年四月二十日清津で創立總會を開き、清津入船町に本社を置いて新たに生れ出たのが資本金二百萬圓の咸北無盡會社である、庶民金融機關として無盡會社の使命の重大なことは今更說くまでもないが同月二十四日の無盡デーに同社取締役社長廣瀨武雄氏が發表した談話は四社合同の意義と理由を說明して餘すところがない、左にその大要を紹介しよう

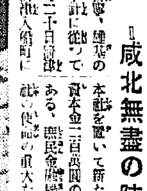

わが咸北は隣邦滿洲國と內地を結ぶ一大樞紐關門に當つてゐるため總ての產業部門が日進月歩を約束されてゐるが中小商工業に對する金融は無盡會社として何等新しい施設がない、[illegible]助が無盡本來の使命であるが[illegible]とは一道內を制して營業區域を分つことを意味す[illegible]い、偏りに過ぎは[illegible]時に餘りに近きも隣に非ず、合併によつて道內一圓を營業區域とした時に始めて[illegible]の實をあげることが出來[illegible]增大、信用強化等の利益もこれに伴ふ、こゝにおいて本府當局の指導と援助により咸北無盡の創立をみた次第である

かくて四社を合せ一千萬圓近い給付金契約高となつた咸北無盡會社の輝かしい北鮮時代に與ずる金融機關としての役割は極めて重要である、同社幹部の陣容は左の通り

取締役會長山本和太郎▲取締役社長廣瀨武雄▲專務取締役近藤理八、河村淸一郎▲取締役宮武平吉、光永[illegible]七、[illegible]、副田[illegible]、[illegible]木一德、飯田繁藏、坂井田貞治▲常任監査役水島計次郎▲監査役[illegible]金[illegible]宅▲業務課長支配人有馬[illegible]郎▲會寧支店長町口榮藏▲[illegible]長橋本勇▲羅南支店支配人小[illegible]幸三▲雄基支店支配人譚圭助▲會寧支店支配人宋承衍

北鮮燐寸

流石に卓見 着々と發展

北鮮燐寸合資會社は本年二月北鮮の中樞地たる清津府內の新市街地將來の北鮮大工業地帶たる輸城平野の一角浦項洞に產聲を擧げて、りいはゆる『北鮮時代』の波に乘つてその原料なるハコヤナギ原木を附近茂山及び隣接滿洲國の各地から豐富に且安價に求め得らるゝ地の利を得て、創業以來未だ日なほ淺いにも拘らずその業績は着々堅實な發展を續けてゐる、目下一日の燐寸製產高は約二十噸であるが製產能力は五十噸を有し、[illegible]製軸の[illegible]なところから將來製造その他の事業をも企圖してる

小野田勤司氏は夙に神戶において燐寸製造業界に活躍し、卓拔な手腕と豐富な經驗をもつてをり、また神戶燐寸同業組合理事として業界のため大いに貢獻してきたが內地業界は既に販賣統制が施行され、自由に氏の腕を伸すことが出來ないので過般同業組合の理事を辭任、未だ統制法の施行されてゐない朝鮮、就中北鮮地方の原料の豐富なりとに着目し、その中心地たる清津に進出、氏獨特の手腕と經營により北鮮燐寸合資會社を設立したもので、北鮮における新事業だけに業界の注目の的である

清津漁業組合

河本彰一

辛良極

池內勝太郎

黃鍾國

南滿洲鐵道株式會社 北鮮鐵道事務所

昭和の常識

戦車は、全長の四割五分幅の溝は越え得られ、五十度の斜面を攀じ登る事が出来る

仁丹

慰問袋に仁丹を

水不足、のどの渇き、息切れ、失神

感冒、眩暈等に直ぐ役立ち

殊に陣中では胃腸の保整と脚氣、下痢、風土あたり、過勞等の注意が第一に肝要ですから

懐中の衛生隊として仁丹は是非必要！

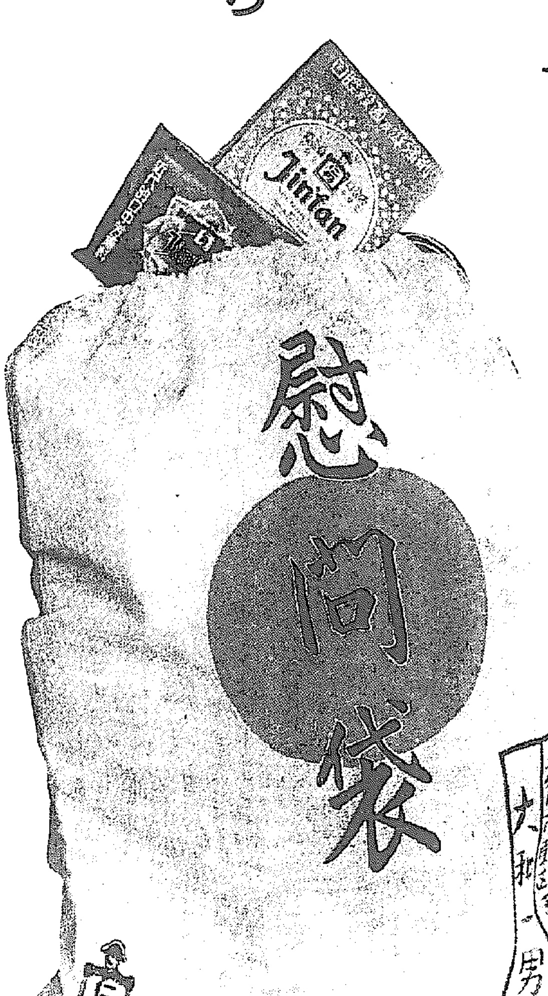

直ぐ使へて、必らず要る救急品、しかもカサばらぬので最も嬉ばれる

現に、仁丹が日々團體的に大量注文を受け戰地でも、待ち兼ねられる程の大人氣！

銀粒仁丹の種類

御試用分(百五十粒) 十錢
富士容器附(三百二十粒) 二十錢
滿洲容器附(四百粒) 三十錢
家庭容器瓶入(九百粒) 五十錢
御徳用分(一千粒) 五十錢
御徳用瓶入(二千二百粒) 壹圓

本舗・森下仁丹株式會社

藤澤藥品

國力充實は國民体位の向上から!!

補血強壯 ブルトーゼ

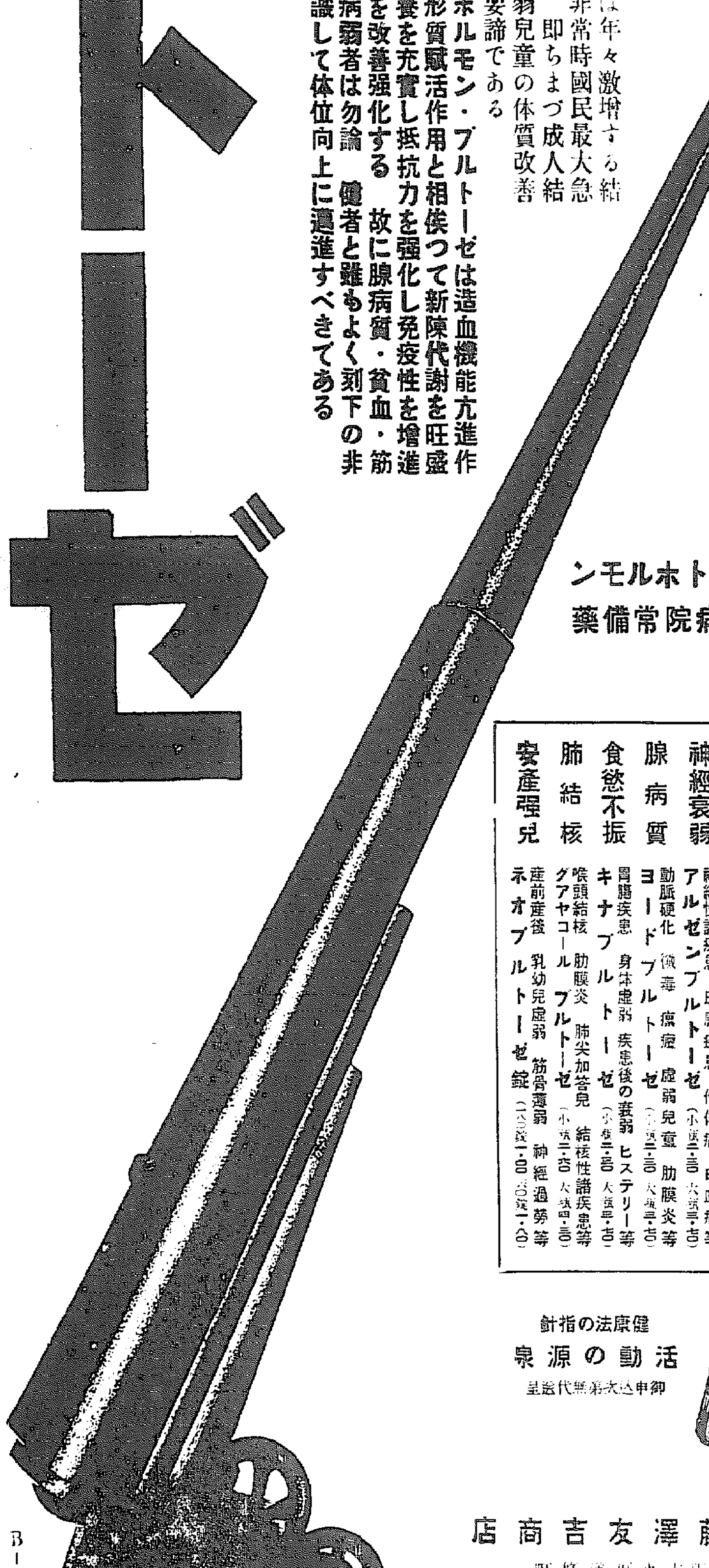

國民体位の向上は年々激增する結核の撲滅と共に非常時國民最大急務の一つである 即ちまづ成人結核の素因たる虚弱兒童の体質改善こそ その根本要諦である

造血アウトホルモン・ブルトーゼは造血機能亢進作用と細胞原形質賦活作用と相俟つて新陳代謝を旺盛ならしめ榮養を充實し抵抗力を强化し免疫性を增進して弱体質を改善强化する 故に腺病質・貧血・筋骨薄弱等の病弱者は勿論 健者と雖もよく刻下の非常時局を認識して体位向上に邁進すべきである

造血アウトホルモン
各帝大病院常備藥

榮養不良	腺病質 貧血病症・諸病恢復期 産後等 ブルトーゼ
神經衰弱	神經性諸疾患 皮膚疾患 佝僂病 白血病等 アルゼンブルトーゼ
腺病質	動脈硬化 徽毒 瘰癧 虚弱兒童 肋膜炎等 ヨードブルトーゼ
食慾不振	胃腸疾患 身体虚弱 疾患後の衰弱 ヒステリー等 キナブルトーゼ
肺結核	喉頭結核 肋膜炎 肺尖加答兒 結核性諸疾患等 グアヤコールブルトーゼ
安産强兒	産前産後 乳幼兒虚弱 筋骨薄弱 神經過勞等 ネオブルトーゼ錠

健康法の指針
活動の源泉
御申込次第無代進呈

株式會社 藤澤友吉商店
大阪市東區道修町
東京市日本橋區本町

B-265.

國定忠次 (68)

長谷川伸作　岩田專太郎畫

千兩盜ツ人 (四)

客はヤッとばかり、逃げる先を伊八に、それに續けられて、中盆、ツボ振り、見張り、三人とも、人波に揉まれて、賭場の開帳の先きふさる伊八に手が届かない。

伊八は鼠のやうに素早く、賭博布を前にかけ、[illegible]開帳の[illegible]引ッ[illegible]半ば纏めて外へ出た。

「逃がすなッ」

「逃げるな盗ッ人め」

「やい待てッ」

中盆のヤマ鼬ッ手取りの名残、見張りの助十が、かうなったと客に了解も何もない、邪魔を突き飛ばし掻きのけ、小屋の外へ躍り出て、

「それ追ッかけろ」

と、ヤマ鼬が先立もで、伊八を追った。そのあとから客が逃げてくるので、伊八はさながら狩人に追はれる猪かした。

そのうちに客は全部散って了ったので、中盆、伊八を目掛してゐるものは三人、それに一人、さつき伊八に、

（あンさん、お逃げなさいあすこだ）

と、いった呼び込みが加はつて都合四人。斤を逆落としに追っかけるので、小鳥があつちこつちの枝々からぱッと立つ。

伊八は後を振向き振向き逃げてゐる。逃げながら近づいたか、まだ遠いか、足音で判斷がつく伊八でない。ただもう、後が切りと氣になる。

「あッ、いけねえッ」

と、云つたが間に合はない、草の蔓に足を掬はれ、抱へてゐたテラ錢を放り出した。賭博布は手放さなかつた代り、背中をどしんと、たいした内容でもなささうだが叩かれ、痛く、ぐうッといふ聲。

伊八は觀念。捕まつたら命があるまい、跳ねあがつて起きるが否や、再び、賭博布を腰に逃げた、が、躓び蹴がついたのか草の根に躓いて又賭博布が今度は前へ倒れた。

そこへ駈けつけたヤマ鼬以下・四人總がかりで伊八の手足を、一人ずつで押へ、

「ブン縛れ、ブン縛れ」

と、ヤマ鼬が[illegible]つたやうに猛り立つた。

伊八はもういけない、と、思って觀念の眼を閉ぢた[illegible]が蒼白に變つた。

この騒動で、賭場にゐた[illegible]胸ぐら摑へかけて着物を[illegible]

「[illegible]」

袴をたてゝブルブル[illegible]やまない、とヤマ鼬が、

「野郎さん、それやいけねえ[illegible]つは伊八といつてね[illegible]が、この頃では忠次の子分になってゐるさうだ。盤石さんがこの間いった事もあるから擱いて行かうじゃねえか。それがいゝよ」

「何さうでねえ、こんな奴に只役のみせしめ、[illegible]山の露にしてくれる」

[illegible]らしをした者で、こんな事にも、調子を付けたがる者もある。

ヤマ鼬はかぶりを振り

「いけねえそれは、盤石さんのこの間の話では、島村の大親分は、何かあつたら忠次を取つて押へる心算だといふじゃねえか、それだと、この野郎は忠次の子分だもの、いい都合じゃねえか」

「忠次つてのは何だ」

「まだ知らなかつたのか、國定村にゐる去年からの出來星だあな」

「忠次つていふと、寫ばかり覺え小僧ッ子がゐたが」

「さうだよ。與五右衛門の伜だあな。岩さんお前一度喧嘩したことがあるだらう」

「さうか、あの野郎ッたらしか。それじゃこいつを擱いて行け」

「[illegible]になるのを待つて、[illegible]」

ヤマ鼬は、村の人から荷車を借り、それに伊八を縛り縛りにして、上に賭博布を押ッ冠せ、

「さ、行かう」

と、轆きだした。行く先は伊勢崎近くの下植木村[illegible]のほとりである。

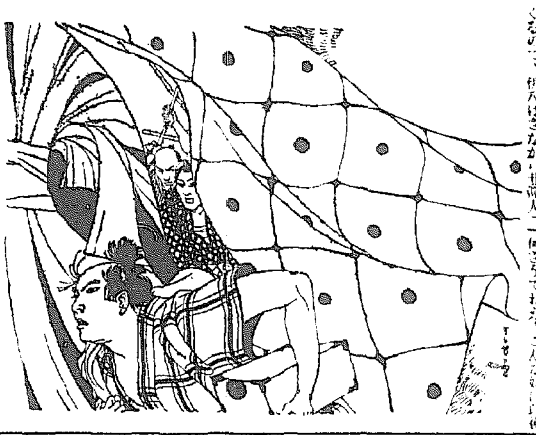

理研清酒

新世界

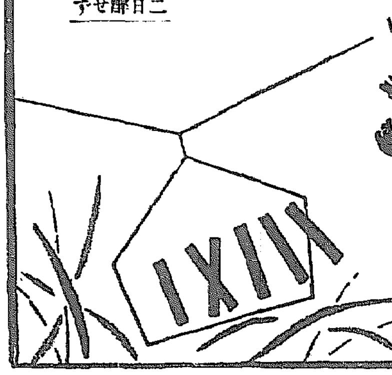

稔る秋　美酒が齎す　健康の幸福

二日酔せず

大和醸造株式會社

横根・かんそを内密に解決

かんそや横根は單純な傷や腫物と違つて病毒が皮膚の小さい傷から侵入してかんそとなり其病毒が足のつけ根の淋巴腺に進み炎症を起して赤く腫れ激痛を發する横根となるので有ますから是を患部の手當だけで治す事は困難で有ます皇漢藥・結毒内攻丸は日々正規の便通に依り共病毒を逐日体外へ排除に努めると同時にかんその腫分泌を減じ新らしい肉を上げ傷面を乾かして治します又横根は激痛を鎮め化膿を制し硬い腫れも漸次化膿消せしめます既に化膿した横根は自然開口を誘進して内部の膿を排出します故痕を殘さずに治ります殊に服み易い丸藥で内密治療に適します。

【穏健なる皇漢藥の治し方】御申越により送呈

一週分 一圓七十錢　二週分 三圓三十錢　三週分 四圓八十錢　七週分（徳用）十圓

（送料當方負擔　郵便用包は不要）

京都市五條大橋西入　本家　山本治兵衞　電話下六三一・大振一三七

例へば無敵空軍の如し　外國製品を完全に制覇した

國産最高基準品　手間なし・無駄なし・最も經濟的の

丹頂チック

●新時代に應へる高級品の大衆化●

牛乳石鹸

弊社は新時代が要求する高級品の大衆化を計るために生産設備の改善擴大を斷行し、茲に優秀品の大衆向石鹸として家庭用牛乳石鹸を發賣いたしました。

家庭用　御愛用の皆様の御熱望に副ふ！

新發賣

10セン

本舗　大阪　共進舍石鹸株式會社　8.38

結核　コメツツド　ハツモン

肋・腹膜炎　最新治療藥

本劑は酵母菌及多種の非病原菌より抽出せる活性酵素注射劑にして、已存結核注射劑とは全然その趣きを異にす。

本劑の作用

一、特殊「エンチーム」の作用により病原菌の發育を阻止し且死滅せしむ

一、網狀内皮細胞を刺戟し白血球を增多せしめ賦活作用を旺盛ならしむ

一、赤血球沈降速度を正常ならしむ

一、各種ヴイタミンの供給により榮養を增進す

一、微熱を降下し食欲を增進せしむ

本劑の光榮

大學病院、赤十字病院、滿鐵、三井、其他各官公私病院より御採用を蒙る

適應症

肺結核、肺浸潤、肺尖加答兒、肋腹膜炎、眼結核、腸結核、膀胱結核、慢性濕疹、小兒腺病質、一般虚弱体質、榮養及食慾增進等に卓効あり

—詳細文献贈呈—

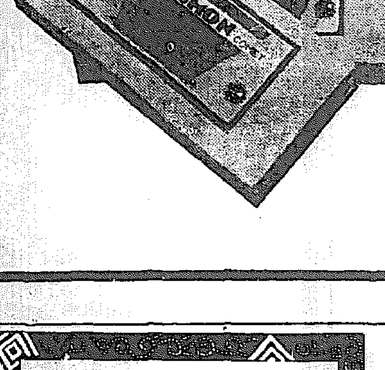

包	裝
皮下用	10管
〃	20管
〃	50管
1.0cc	10管
〃	20管
〃	50管
〃	100管
2.0cc	10管
〃	20管
〃	50管
靜脈用	10管
5.0cc	10管
〃	20管
10.0cc	10管
〃	20管

發賣元　大阪市今橋二丁目　株式會社 黒田藥品商會　支店 東京市本町三丁目

謳ひたくてたまらぬ！チンノー

≈お衣裳に書畫幅に≈　≈夏は是非お忘れなく≈

鳩居堂の防蟲香と匂袋

鳩居堂香筆墨　東洋畫材料一式　支那珍品文房具

本町三丁目　九霞山房　電話本四九八〇番

投網・釣具

麻糸製投網五分目 二尋 九圓—四分目 二尋 十二圓　魚釣用續竿十五錢ヨリ各種　霞網 一間 二圓 霞網 二間 三圓 三間 三圓

百貨

京城府永樂町二丁目　漁具商　吉備商會　（電話本局五七五八・振替京城八九九二番）

東亞久米田商小賣共定價販賣

あけぼの印　オーロラ印

日魯の さけ 罐詰

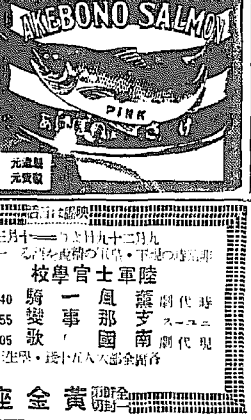

AKEBONO SALMON　PINK

製造元 日魯漁業株式會社　販賣元 株式會社北辰商會

あゝ我が戰友

近衞八郎 吹込

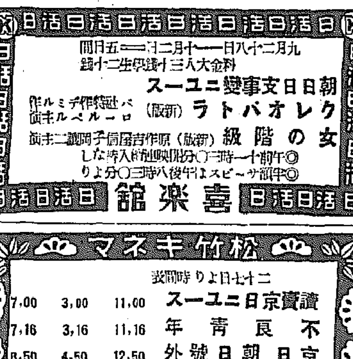

(10022)

キングレコード

喜樂館　日活

九月二十八日—十月二日五日間　料金大人三十錢學生二十錢

朝日日支事變ニュース

クレオパトラ（新版）　パラマウント特作　セシル・B・デミル監督

女の階級（新版）　原作吉屋信子　田中絹代主演

◎午前十一時三〇分映開始入替なし　◎平日サービス午後八時三〇分より

明治座　松竹キネマ

二十七日より時間表

讀賣京日ニュース	11.00	3.00	7.00
不良青年	11.16	3.16	7.16
京日朝日號外	12.50	4.50	8.50
若葉の夢	1.06	5.06	9.06

ワカケキ

二十五日封切・連續三回　大人三十錢・學生小人二十錢

	一回	二回	三回
1. 裸武士道		2.25	6.30
2. 夜霧の怪盗	11.40	3.25	7.30
3. 事變ニュース 大北支 每日	12.50	4.40	8.45
4. 流行女王 大使館の密告	1.00	4.50	8.55

（一）JO作品細川太郎花井蘭子（二）パ社作品レイ・ミランド（四）ワーナー作・ケイ・フランシス

黄金座　映畫と實演

九月二十九日より十月三日まで

非常時下國民の精神を高揚する軍事映画

	一回	二回	三回
陸軍士官學校		2.20	6.40
時代劇 薩南 風雲 一騎	11.40	3.30	7.45
ニュース 支那事變	12.55	4.50	9.00
現代劇 國歌	1.05	5.00	9.17

各階全部大人五十錢・學生小人三十錢

京龍館

二十七日より二十九日まで三日間

あゝ新入道のこの道　北見禮子・柳さくら子主演

花嫁六版　本郷秀雄・水島光代主演

合戰撰　川崎弘子・高杉早苗主演

大人四十錢　〇正午より入替なし

朝日座

只今お休みです　近日次週プロ發表

中央館

二十九日より十月二日まで四日間　階下席十錢均一

彼女の半生　ワーナー・ブラザース映畫

浮かれ三人道中記

ギャングの家

毎日晝夜三回興行

團成社

二十八日より五日間

東日大每朝日讀賣以上各社ニュース

支那事變特報

MGM超特作　空中爆撃

浪花館

九月二十九日封切

空中散步

淨婚記

千兩小判

京城劇場

九月廿二日より毎夕六時半開演

ケイゲキ、ショウ

東京少女歌劇團　Tドダンシングチーム

大合同出演

クルップ特許權買收契約を締結

既に支拂金を送る

菱鑛も愈よ直接製鋼所建設

特許權に絡る紛爭圓滿解決

【東京支社發】獨逸クルップ社の直接製鋼法パテントを昭和製鋼と三菱鑛業とが獨占所有することに反對して異議の申立てを行つてゐた最後の一人は昨年遂にこれを取下げる事に同意し、正式に提訴の取下げを了するに至つたのでさしもに紛糾した問題も圓滿解決を見、昭和製鋼、三菱鑛業の兩關係者はともに愁眉を開き直に直接製鋼法による製鋼所の建設に着手する事となつた、即ち特許局では右の提訴取下げ手續を受理すると同時に本年三月二日申請に係る該パテントの內地における特許權を公布する一方、昭和製鋼と三菱鑛業とは同年の協定を以てクルップ社との間に右の特許權を移讓し、大藏省に對して右の代金送付方を申請するところあつたが、大藏省にても、時局柄鐵鋼業擴充の意味からこれに許可を與へたので、昭和と三菱とは約八百萬圓の特許權代金を半額宛負擔することとなり既にその第一回仕拂分の送金を了り、該パテントは完全に兩社の手中に歸する事となつたものである、これに依り三菱は明十三年末迄に完成十四年春から操業の豫定の下に約二千萬圓を投じ清津に年產銑鐵二十萬瓲の直接製鋼所と右に必要な約四十萬噸の採鑛選鑛設備を茂山の山元に各々建設する事となり、愈々その工事に着手することゝなつたが一方昭和製鋼に於ても鞍山に於てその所鑛を原料とする直接製鋼所を建設する事となつた

總會は來月下旬開催することゝなつた、今期は米の入庫減少せるも一般貨物の入庫增加に於て收益は反つて增加を見てゐるが株主配當は前期同樣年七分程度に內定した

商保契約高

朝鮮簡易生命保險の九月二十日現在に於ける契約數は、內地八三十萬四千百件、朝鮮八八十五萬五千三百件合計百十五萬九千四百件であるが、其の保險料は百十六萬九千百圓で、保險金額は二億二千三百萬圓に達してゐる、尙人口千人當り契約數は內地八四百九十九件強、朝鮮八四十件である

內地染工聯の作戰は 三段構の備へ

兩者抗爭は不可避か

鮮內入絹業者に對する內地染工聯の作戰は
(一)統制手數料一疋を何厘に引下げ(二)朝鮮向移出染工賃二錢五厘を一錢二厘五毛とす(三)朝鮮對策費として二十五萬圓を醵出する
との三段構へをなし朝鮮側に對する戰略を練つてゐるのでこの形勢を以てすれば內鮮雙方の業界對立は不可避の狀勢である、之に對して兩鮮側としては內鮮一元的統制は絕對不可能なりとの態度を示してゐるが必ずしも提携不可能なりとの意見論ではない、たゞ此際注目されるのは總督府の態度で、鮮內同業者の發展をどの程度まで放任するかの總督府の方針は未だ確立してゐない模樣で鮮內業者殊に東洋紡績等の一流業者以外の染色業者は本府の方針確立方を要望してゐる
て大勢染工聯の支配下に置かれることゝなつた、然しながら現在までの處昌和工業は積極的に動く氣配はないが今後鐵道荷動きの活況に入るとともにその背後にある染工業の動向如何によつては業界に

朝鮮電力の發電設備完成す

愈よ十月一日より營業開始

朝鮮電力會社に於ける發電設備は愈よ此程完成し遞信局の竣工檢査も終了したので豫定通り十月一日より營業開始することに決定した、第一期計畫では二萬五千キロ、第二期計畫では五萬キロで此の結果は兩所を經て大邱、大田、江景方面の南鮮地方に送電される筈である

鴨電の發電機 吳工廠に發注

鴨綠江水電の發電所は既にボーリングが實驗を終へ八日下還することゝになつてゐるが一方工事設計と參考とするためアメリカフーバーダム視察中の長瀨江京電技師西松、間兩組技師ら一行、名も本月七日歸朝、既に現場に於て設計に關はつてゐるが來る十一月迄には本格的着工の豫定である
一方發電機にありては十萬キロ六台を要するが十萬キロの發電機製作は現在世界の電氣機械製作所に其例なく同社としては各方面に引合を爲した結果、最近吳海工廠との間に話が纏つたと言はれてゐる、而して此の種の大發電機の設備費としては約四五百萬圓を要する由である

預金部の低資 二割五分天引さる

河川改修と地方資金

資金調整法の施行と併行して預金部の公共資金融通も可及的制限を加へることになつてゐるが過般預金部運用委員會で融通に決定した河川改修工事七百萬圓及び地方振興資金四千萬圓に各一割五分方大引され河川改修資金は六百五十萬圓、地方振興資金は三千四百萬圓に削減されることゝなつた、かくて企業官廳としては本年度豫定事業につき再檢討を餘儀なくされ過般本府に開かれた道內務部長會議に於て打合せの上總督府に於て不急事業は繰延べ又は中止することゝなつてゐる

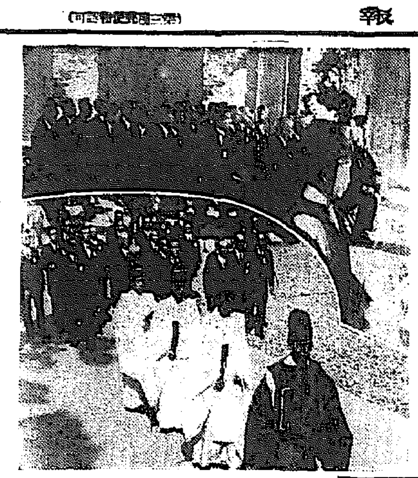

米倉設置內定

朝鮮米倉會社では二十六日午前十時より重役會を開き當初決定案を査定

昌和工業態度 各方面で注目

朝鮮人絹染色同業組合に加盟した昌和工業は染工聯側の觸手が延び

京城土建協會 創立一周年自祝

神宮で皇軍の武運祈願

けふ二十八日は京城土木建築協會が設立創立一周年の榮えある記念日に當るので之を自祝するため午前十時から伊達同會會長以下幹部、會員數は四百六十餘名と共に朝鮮神宮に參拜、大前の神前に支那派遣皇軍將士の武運長久と國威宣揚を祈願、併せて協會の前途發展を祈願して退場、次で直ちに御神前に伊達會長の挨拶あり神酒を酌み交して伊達會長の發聲で皇軍の萬歲を三唱し米鐵代表朝鮮新聞東京記者部長の音頭で土建協會の萬歲を三唱し同十一時散會した(なほ當日は參拜すべき土建協會員一行)

年內金融は樂觀

資金調整其他の問題で 渡邊殖銀副頭取談

渡邊殖銀副頭取は資金調整で東上中のところ二十七日歸城したが語る
年內の見透は政府の議支拂ひ興銀よりの資金撒布等で引締みのまゝ推移するものと思はれる、このほど五千萬圓の公債拂込み及び兩鐵社債の前渡し金の悲觀材料もあつたが、これが響かなかつたのは金融機關の準備があり且つ金融機構が頗る大きくなつてゐるためであらう、從つて本月の越月も頗る圓滑にゆけると思ふ、然しながら債券市場の見透しは全くつかない、だが四分一厘社債の如きも最低からは四圓も戾してゐる位なので社債に對する買氣は案外に強いやうである、このやうに債券市場も決して惡い方に向つてゐるのではない
◇ ◇
資金調整法の實施に當つて興銀の起債限度五億を擴大し併せて金融債の消化資金一億五千萬圓を調整資金とすることになつた、同法は內外地ともに施行することになつてゐるが、この調整資金を外地にも及すといふ規定がないので、調整法を朝鮮にも施行すれば資金もこれに制限するかについて當局に質したのが殖銀が興銀から資金を受け入れるといふ風に傳つてるやうだ、しかしこのやうに手續きの方法を質したまゝで殖銀が興銀から借入れるといふことは全くない、同資金は殖銀を通じなくても鮮內受け入れることが出來るわけだ然しながら殖銀としては半期資金の手當は充分に出來たので、興銀から強ひて借入れなければならぬやうな事態が生ずることはない、株式資金の如きも手當が出來てゐる
◇—◇
資金調整法で京春鐵道の拂込みが及び同社への融資問題となつたがこれは事業がすでに發行されてゐるので當局にも同社の特殊性を強調しておいた

資金調整法に 私鐵は影響薄

臨時資金調整法によつて私鐵の新設延長計畫が注目せられてゐるが地下資源開發を目標とするものに對しては事業資金手當を認可されるのである、從つて西鮮中央鐵道は認可される見込みで、更に定州鐵道、端豐鐵道も認可が方面の關係から見て認可されない模樣である
なほ目下建設中の京春鐵道の關係でその成行は注目されてゐるが、大體資金調整法には抵觸するもその特殊事情に鑑み特に認めることに總督府との諒解がついた模樣である、而してこれによつて疑惑される問題は同社の資金計畫であるが、同社としては當初の三回の拂込(三百萬圓)を徵收して殘り建設費約一千萬圓は鐵道財團の設定により殖銀より借入れる豫定であつたが、殖銀より一千萬圓の借入をなすことは此の際期待出來ず、結局連帶的に徵收するより外なき狀態である

漢銀米資手當 殖銀と合濟

漢城銀行の米穀資金併に年末金融所要の分は朝鮮殖銀と本年の狀勢に順應して殖銀行たる殖銀との打合せを終り必要額の準備を完了した

×××× 落穗 ××××

肥料配給統制で四千人肥料商の認可が取り消されることゝなつたがこれ等は肥料商の看板を出してはゐても實際は全く商內してゐないのが多いのが大部分だが鮮人小賣商は肥料に限らず雜穀藥其他に於ても自分の商賣を特權視してゐるのが少くない▲肥料商を一種の利權と考へてゐるので▲商賣を尊嚴視定以上に置く所に商賣の缺點が潛んでゐるかも知れぬ▲染工聯の進出をどうするか……戰はまづ一期戰終了といふところか

朝取取引員 白井商店 電話代表本局二二〇

□…の激を起すこととなるので今後の成り行きは注目されてゐる

源 株現 期短 山本源作商店 京城明治町

銑鐵共販建値 前回通り据置

【東京電話】銑鐵共販では十月、十二月分の銑鐵建値に就き過般來協議を重ねてゐたが二十七日最終的打合せを行つた結果建値は製鋼用A號及び鑄物用三號の前回通り据置に決定、供給數量は釜山銑三萬五千グラムトン、本溪湖銑千五百グラムトン、印度パーン銑二萬五千グラムトン、タター銑二千五百グラムトン合計七萬五千グラムトンと前回に比し二千グラムトン減少した、なほ日鐵でも十月—十二月建値につき銑鐵共販と同一步調を取り一本建とする意向の下に前回より特に二圓方引上げることに決定、商工省に認可申請中であり又日鐵銑供給數量は前回若干減少を除くなくされる模樣である

株式 當限納會にて 鈍調に推移

新甫 會注目

前場 昨後場は當限關係から氣崩れを演じたのであるが今日は當限納會の事とて高値取組の玉を殘してゐるものは鈍調を免れずとあつて新株は安を傳へたが當所は新東一四四圓一と一安新鐘二二六八と引崩れたがあとは四圓九十五圓二と特合調石四七圓丁日新二九圓五とあり鐘は閑散を呈し結局新東一四四圓六日產六九圓一と二高大新八〇圓五と一安に寄附あと新東は二圓九と不勢を呈したがあとは四圓台に揉み合新鐘は五圓丁から六圓丁と揉み合三圓圓二と前場引

後場 前場不勢に了りたるあと後場は新鐘二三五圓九新東一四四圓五他は不申と寄附殆んど無付商狀に推移した

整理安完了

前日は新甫から弱落したのであるが今朝は又確りを呈して來た支那の戰況は進撃又進撃であるし別に惡材料が出た譯ではないのだからこの上の突込はあるまいと思ふ前日安かつたのは當限關係から嫌氣投げが出たとの事であるが月末の整理は一巡濟んだのであるからこの上安い所は買であるとみられてゐる而して保定占領により戰況にも希望になり海外財況に眼を注いで來たのでこの方にも敏感であり昨日は三品安も反響があつたやうである盛衰海外では米國財界の動きをみるに一寸頭打ちの狀態にあり之が成行は特に重視せられてゐる然し米財界が急轉不況に轉落するが如き事はなく農產物安に對する政府の政策

雜株も不勢

今朝は納會關係から清算が風調をみせてゐるので雜株も大體に於て不勢を呈してゐる、雜株は目立つて安く酒造の三圓安や朱酉に石川島二圓安、三菱重工業一圓三三安機工作物では神戶製鋼小倉製鋼池貝鐵工新電工新は各五錢安日立新一圓安でみるが日硝アルミは規八二圓丁新株五六圓丁と確り日產新は五一圓三で二圓方崩落し新漢人絹株は一齊呆槍を呈し東洋パルプ洋モス新右人造羊毛東京人絹新旭絹和人絹日本新など何れも五、六〇錢方呆けてゐた鐘水港製糖は七一圓丁で二圓安新は三圓安の四三圓丁唐津新安日曹パルプは共に五、六〇錢安窒素新電化は共に一圓安であつた雜株もこの上大きな押しはないものとみられてゐるのであるが清算が伸びないので積極的な買氣をみせて來ないやうである

國債 佛貨のみ實需買

【東京電話】國債は引續き保合圏內にあつて益々閑散で長期は短貨の引締り模樣から小口賣が殖ければ內地債佛貨共五錢方下押し買物は媒介商內以外の賣出し高下を示し三回五分と佛貨のみは實需買が殖けられ五錢方引締つた

東京國債 甲號五分一〇一五〇錢三五分一〇一、六五一回四分一〇一、三〇二回四分一〇一、三〇一九年四分一二十一年四分九八二〇二十三年四分九八〇〇

朝米 颱風被害見越し 續高を演す

阪地は當限奔騰

前場 前日手閑く大引せるあと今朝は阪池が當限關係から強調を呈したのと颱風被害の見越しもあつて中九圓二十五錢先は八圓二十四錢と五錢高に寄附その後利喰に二十二錢と小緩みを呈したがあとは二十九錢と手固く更に二十四錢と節脇し三十錢と強調裡に前場引

後場 前場強調に大引せるあと後場は中九圓二十七錢先は八圓二十六錢と四錢安に寄附後場地安にあとは進前二十錢に集付いた當處は四圓の情勢から見て相場は底を突いたものと見做し相當腰入れ深く買進み場氣は內地共擧調であるから更に安値は免れたいとて云ふ見地から好く買進んだもので肝心の新米ビ今の所當歌何れに味方するか分らないのでこの邊は鳴を靜め當分成行きを待つの外なき有樣である從つて市場の商內の如きも每日閑散を呈し只月先物が目立つ値動きを試みるに過ぎない狀態である

仕手成行靜觀

當限渡米難

阪池の當限に買方馬越と賣方澤政一派との間に七萬余石の大勝合が成立し最近は賣方木村澤政賣方東京田組田登一派との間に三十四萬石の解合が成立せずに

仁川在庫高

去る二十五日現在の仁川在米高は前週の通りで前週より壹萬三千八百二十八叺を減じ百米として

中限は天候如何

この持合相場が今後上下何れに分岐するかは無產地正米の出廻り具合に待つ所多きは云ふまでもなく一面に秋日和の良否も重大な關係ける收穫は順調であるとせば農村に以來強化し殊に最近は秋日和の不良から作柄が悲觀の狀態にあるので果して實氣が當限の復舊戰をこの中先で盲く試みる事が出來るかどうかが今後に於ける注目の的と見られてゐる
ふ相場の明富が目睫に迫つて居るので買方側も當限と相呼應して買進み得ない事に起因するものであるが然し之れも產地は先般の颱風

米界六感

朝鮮の秋日和は近天候が續き晴まで良好であるが內地では最も悲觀せる所が多いらしい▲斯ふなると內鮮共に寒作を謳歌して狂奔して實込に迎中は手を出し相場がこの樣シッカリするのが當然だらう▲新米の取引狀態を聞いて見ると先約物に對しては地場の商人も手控へして居るが產地においても籾も一斤八錢以下は容易に賣ない

株式 朝取短期

銘柄	寄付	大引	高値	安値
朝取	[illegible]	[illegible]	[illegible]	[illegible]
同新	[illegible]	[illegible]	[illegible]	[illegible]
大新	[illegible]	[illegible]	[illegible]	[illegible]
鐘紡	[illegible]	[illegible]	[illegible]	[illegible]
日產	[illegible]	[illegible]	[illegible]	[illegible]
日立	[illegible]	[illegible]	[illegible]	[illegible]

大株長期 / 東株長期 / 東株短期 / 大株短期 / 朝米

銘柄	寄付	大引	高値	安値
東新	[illegible]	[illegible]	[illegible]	[illegible]
大新	[illegible]	[illegible]	[illegible]	[illegible]
鐘紡	[illegible]	[illegible]	[illegible]	[illegible]

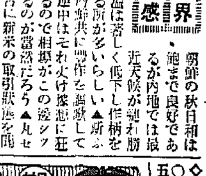

越後屋の難題

(124) 神田伯治演

勘五郎は江戶へ歸つて來て、相變らずお出入屋敷を廻つてゐる內に、その月はたつて翌月の十五日となつた、每月十五日には金吹町の藤本といふ貸席で元締衆の無盡がある、この藤本と云ふのは、江戶八百八町に三百人の子分を持つてゐる日明の大親分で藤本の與兵衛といふ人がやつてゐる、日明こそしてゐるが却々善い人です、丁度元締衆の寄合無盡がある、百兩掛け、只今の百圓と違つてその頃の百兩は大したもの大勢の前では捌錢に消倒されて終ふ、百が紫紺、一兩が米、一分、自分の年の暮なんといつた天明のお話でございますか、それほどうも大したもんでございます。

勘「サアくさうはいかねえ、前日無盡だ」 久「ナニ、俺は元締衆に顏を合せて行つて見やう」と、勘五郎が其無盡へ一緒に參りました、それから一同に挨拶をする、ソコで無盡といふことになると、京橋五郎兵衛町の飾職師の元締で年は六十七、越後屋久次郎といふ爺さんで此無盡が當りました、緣起な心持はしない、側へ置き、後は宜い仲間同志でお酒を吞んで、伊賀屋と話して居る中に、越後屋久次郎がヒヨロくと席をはづしました。

久「コレ、勘五郎、勘五郎」
勘「へエ、何か御用ですか」
久「ナニ用ちやアねえけれども、どうも手前は悧巧に任せて年寄に相談をしねえから、時々失策があつて往けねえ、何事も是から年寄に相談をしなくつちやア往けねえぞ」
勘「へエ有難う存じます」
久「此間故人になつちまつた手前の親父であつた伊賀屋傳左衛門は俺の兄弟分だ、シテ見ると手前は俺の甥だ、甥は伜のやうなもんだから伯父は親のやうなもんだと思つて、親を大事にしろ」
勘「へエ、其アモウ伯父さんは大事にいたします」
○周圍に居ましたものが、「ホーラ、越後屋久次郎の爺さんが大分醉ぱらつたので勘五郎が捉まりやアがつた、マアく俺は捕まらねえ中に」
といふので、皆な逃げて了ひました、勘五郎、(オヤオヤ皆な俺に此爺さんを押附けちまやアがつた。仕樣がねえ)
勘「サア爺さん家へ歸らうぢやアねえか、金を落すと往けねえから俺が持つて行つてやらう」
久「何に百兩ばかり」
勘「それおやア盜へ置いて行かうなア」
久「ナニそれにやア及ばねえ」
久「お前は年寄に知つて居て、なア年寄のいふ事を聞け、決して惡い事はいはねえ」
勘「へエ、聞きます」
久「おめえ金が今いゝ事を聞く」
勘「へエ」
久「一緒に女郎買に行け」
勘「困つちまつたな」
久「行けつたら往きねえ、飛んでもねえ野郎だ、太い野郎だ、圖々しい野郎だ」
勘「驚いたな、行くよく」
久「觀音をさういつて吳んな、斯んな所へ行くにやア盤臺でなくつちやア往けねえ」
勘「イヤ夫は分つたよ」
それから、爺さん連れて出ました、辨りが但馬屋源兵衛といつて名高い認聲屋でございます、
勘「ハイ今日は」
○「ヲオヤ伊賀屋の元締に右郎兵衛町の元締で」
勘「認聲を一挺頼ます」
○「ヘエくお際でございますが飯田町と右郎兵衛町へお戾り申すんで」
勘「ナニさうぢやアねえ、大門までやつて吳んな」

京城日報
朝夕刊共十六頁
朝刊
編輯兼發行人 印刷人 小川三之介 / 吉島治
京城府太平通一丁目
發行所 合資會社 京城日報社

躍進ソヴェト經濟讀本

直井武夫著　菊判上製 三六〇頁 箱入 價一・六〇 送料・二四

謎の國、ソ聯國力の實證的解剖!!

ソ聯經濟の精確、綿密なる分析!!

【目次】

[illegible]

日滿經濟五ヶ年計畫

小島精一著　菊判上製 三〇〇頁 價一圓五十錢 送料二十四錢

半産力擴充政策が、現下の我が財政經濟の中心題目たることは、漸く理解されて來て居るが、その具體的計畫と指導方針とが、如何なるものであるか、又如何に進展すべきものであるか、に就ては、識者間にすら充分な研究が出來て居ない。

本書の著者小島精一氏は、夙に此の問題に關する最大權威である。本書は、同氏が最新の豐富な資料を驅使して、日滿兩國の經濟建設、五ケ年計畫が如何なる本質のものであり、之を最も有効に遂行せしむ可き指導精神と具體的工作の概略を、懇切に解説されたものである。又當局に準戰時體制に關する辛辣痛烈なる批判を試みて、爲政者の猛省を促してゐる。然も本書全體の論調は、飽く迄建設的、指導的である。本書は日、滿、鮮、北支四位一體經濟五ヶ年計畫の權威あるハンド・ブックである。

物價・收入・生活

岩井良太郎著　菊判上製 三〇〇頁 價一圓五十錢 送料二十四錢

財政・經濟・政治及び國內的諸事情は勿論、國際情勢の動きは、直ちに鋭敏に物價に反映する。本書は、この殆ど無際限に擴がつてゐる複雜の網を整理し、諸現象が物價に關聯する理路を明かにしようとしたものである。（中略）物價の問題も、他の政治、經濟問題と同樣、結局は階級的實力に依て解決されるのである。現在では資本家階級の實力が強いから、產業資本家の利潤確保、商品を中心とする物價騰貴政策が世界的に勝利を占めてゐるのだ。

民衆がその生活自衞のために、資本家的物價政策に對抗するには、何よりもまづ、物價政策の根本性質を見極め、物價高のためにその收入と生活內容とが、如何なつてゐるのか、また將來如何なる傾向にあるかを知らなければならぬ。（著者序文より）

改正定價 圖書目錄 呈進　東京日本橋吳服橋 振替東京二四八六一　春秋社

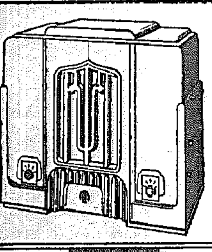

アルス受信器　二十二円ヨリ　長期月賦賣り

京城驛前明時堂

高級ラヂオ兼用蓄音器
各社製ラヂオ受信器 組立修理
月賦規定・カタログ・御一報次第贈呈

結核
特殊免疫体産生促進剤
スプレノゲン

脾臟ホルモン療法
本劑は純粹脾臟ホルモンにして結核菌に對する免疫体產生促進並に血液凝固促進の兩作用を以て結核傳染諸症及び出血性諸症に賞用せらる

五〇錠（一・〇〇）　一〇〇錠（一・三〇）
三〇〇錠（三・六〇）　他に注射液あり
文獻御請求次第進呈

【適應症】
結核性諸疾患
急性傳染疾患
肝臟脾臟疾患
出血性諸症
浮腫性諸症

SP5
株式會社 藤澤友吉商店　大阪市道修町 東京市日本橋區本町

M 158

蛔虫 蟯虫
強力マクニン

虫下し マクニン
のみ易し よく效いて害がない

一回量 大人 十錠
定價 .30 .75 1.35
ゼリー .20 .50 1.00 2.00

子供に「喜ばれる」新しい時代の驅虫劑

株式會社 藤澤友吉商店　大阪市道修町 東京市日本橋區本町

ライオン齒磨

潤製
適度の潤ひで、粉も飛び散らず、香味も近代人向。使心地も亦爽快。

（お煙草を愛好される方は、此齒磨をぜひお使ひ下さい。特に齒を白く美しくするばかりでなく、強力な科學的作用で齒と齒齦の抵抗力を強くします）

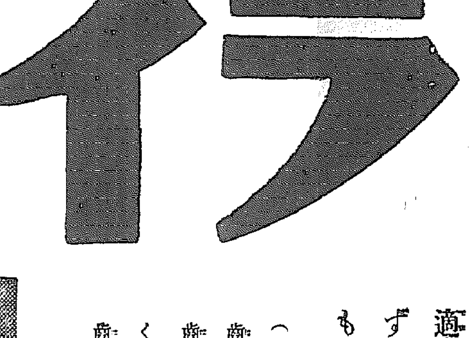

紅白罐入 粉製
粉粒が微細均等で、他品の眞似の出來ない香味があり、經濟的である。

（袋入の粉齒磨は此罐に入れて、お使ひになれば、いつまでも香味が拔けず、お終ひまで氣持よく使へます。ムシ齒豫防にぜひ御使用下さい。子供さんもライオン齒磨なら喜んでお使ひになります）

寢る前に齒を磨かないで置くと、夜眠てゐる間に、齒か〻三齒の唾液の中にも細菌が數倍に增加して活動するといふ恐ろしい事が實證されてゐます。寢る前にもライオン齒磨を使つて置けば、細菌の增加を防止し、ムシ齒豫防と美容の爲に、極めて有效であります。

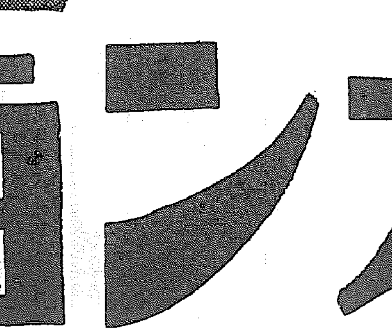

煉製
含蓄のある齒磨で、練絹の樣な滑な感觸は、獨りライオンのみの持つ優秀性であり、携帶も亦便利。

（ライオン煉齒磨は市場一般の所謂煉齒磨と稱する水ッぽい物とは斷然品質が違ひます。ぜひ御比較下さい。是こそ眞に信頼出來る齒磨だとお判りになります）

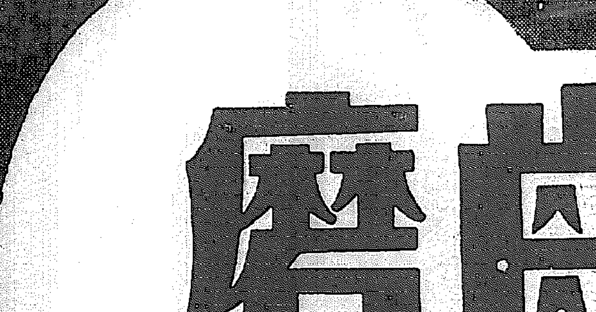

214129

細見部隊の戰車隊突進
遂に劉家行を占據
上海戰線皇軍の意氣揚る

【上海〇〇前線にて二十八日發同盟至急報】細見部隊麾下戰車〇〇台は二十八日午後一時半敵の猛攻擊を排して遂に劉家行北部に突入その一角を占據した

寶宅占據、更に敵を壓迫

【揚行鎭にて依田同盟特派員廿八日發】二十六日依揚行鎭南方大家宅、大王宅、錢家宅の線に集結の津田、藤井兩部隊及び加納部隊は廿八日拂曉飛行機砲兵部隊の協力の下に追擊を開始し午前八時早くも敵の最前線寶宅を攻略、次いで附近の呂宅、毛宅の敵を猛追中である、午前九時山田砲兵部隊は壯烈な集中射擊を行ひ目下炎々と焰を吹いてゐる、二十七日の津田部隊の戰死者は[illegible]一氏である

閘北爆擊

【上海二十八日同盟】海軍航空隊の〇〇機は小野中尉、柴田一等航空兵曹、北島中尉、駒形中尉などが隊長となり二十八日午前十一時より午後四時頃まで閘北一帶の敵砲兵陣地及び兵營陣地に連續爆擊を加へた、この日空中の敵の高射砲機關銃は一射も浴せ來つたが我が空軍は悠々閘北上空を飛翔し見事な水平爆擊を行つた

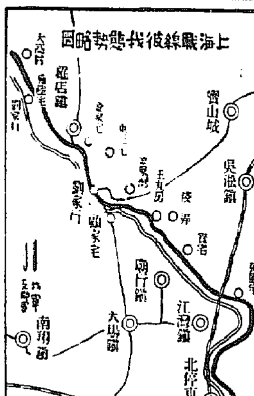

太原平野を睨む
茹越口に日章旗飜る

【山西省應縣廿八日同盟】二十七日長城線の第一線陣地を攻略した後藤部隊は二十八日午後一時四十八分猛烈な山岳戰により茹越口の敵陣を突破し、太原平野を一目に見下す大行山脈一塊の最頂上高く日章旗を飜した

【山西省應縣二十八日同盟】長城線の敵陣を突破すべく第一線に向つた〇〇部隊長は二十七日雨來る敵彈雨の中を大同南方長城線茹越口(雁門口、平型關の中央部)の敵前線に進出し、第一線部隊を指揮し陣地攻略のために全軍の士氣は彌が上にもあがつた

【國際二十八日同盟】我軍のため後方退路を遮斷された茹越口附近の支那軍凡そ二千五百は二十八日午前四時血路を開かんとして[illegible]口前(茹越口北方)の我が陣地に逆襲し來つたが我が後續部隊のため殲滅された、茹越口占領に於ける我方の損害は重傷者三十五名である

伏見中佐宮殿下
御經過極めて御良好

【〇〇電話】二十七日午後〇〇艦に御入艦遊ばされた伏見中佐宮殿下の御負傷については海軍病院軍醫官が御乘艦に伺候拜診申上げた結果、御傷は砲彈片によるもので左手背外側中央部及び腰部の二ヶ所御傷で彈片摘出後御經過極めて御良好の御模樣と承る、なほ〇〇鎭守府では〇〇長官の名を以て米内海相宛右の旨電報にて報告した

在泊中御靜養

【〇〇電話】伏見中佐宮殿下にはその後長官邸に入らせられ御乘艦在泊中御靜養遊ばされることとなつた、これより先き〇〇鎭守府では狹い艦内での御靜養は畏いので御入港と同時に長官邸に入らせられるやう極力御勸め申上げたが殿下には「艦から離れない」と仰せられ、どうしても御聞届けなかつたが漸く三日目、御勸め申上げた結果漸く御上陸遊ばされたとのことで殿下の軍務に對する御精勵振りには〇〇長官以下將兵一同恐懼感激してゐる

漁船擊沈など
全く事實無根
わが海軍省發表

【東京電話】イギリスロイテル通信の報道による我が潜水艦の支那ジャンク擊沈事件は全く虚報にして陰險なる支那側の宣傳に乘ぜられたものであるが之に關し海軍省は二十八日副官談の形式で左の如く發表した

海軍省副官談(二十八日午後四時半發表)—最近南支那方面で支那漁船が日本潛水艦に擊沈せられ多數の死傷者を出した旨外國新聞に報道せられゐる趣なるが右は全く無根の宣傳にして我が海軍においては苟くも敵意を有せざる漁船ジャンクを攻擊するが如きことなきやう嚴に注意

失敗を重ねる聯盟
わが空爆への非難は當らず
海軍當局見解表明

【東京電話】歐米諸國において誤れる新聞報道に基きわが軍が故意に非戰鬪員を傷つけ或は文化施設を破壞しつゝありとの非難があるが二十七日國際聯盟の日支紛爭に關する二十三ヶ國諮問委員會は遂にわが軍の空爆は非人道的なりと斷じて非難する決議を正式に採擇した事實につきわが海軍當局は左の如く見解を表明した

一つの國家が全機能をあげて國家の生存と名譽を回復する不正不義を打破し急速に事態を收拾せんがため多くの犧牲を拂つて斷固たる戰鬪を行ひつゝある事實を前にして、單なる一部の新聞報道乃至一方的主張のみにて是非の判定を斷言するが如きは輕率のそしりを免れず、殊に國際聯盟の過去における累次の失敗を再びこゝに重ねるものであり、而もこれがため誤りたる印象を一般人に與へるに至つては眞に有害無益も甚しいといふべきである今次事變勃發以來帝國海軍の攻擊目標は嚴に支那軍隊及び軍事關係施設に限定せられこれが敢行に當り[illegible]を旨としこれがためわが方としては軍事上の不利をも忍んで來たのである、彼の南京空襲に當つては第三國人及び無辜の支那人民に對して軍事施設の爆擊に必然的に伴ふ危險を警告し避難を勸告した次第である、彼の粤漢鐵路の爆破についても同鐵道が連日連夜多數の軍隊及び軍需品を輸送しつゝあり、これがため我軍の犧牲は多大に上るにも拘らず避難者の輸送完了を待つため警告期間を更に猶豫を與へて後輸送貨車の爆破を決行したるが如き、更にまた某方面空爆に向ひたる飛行機は目的地上空に到達したるに拘らず、その軍事目標が判然たらざる爲空しく[illegible]をかかへた[illegible]軍事目標の[illegible]に[illegible]避けんがために非常なる危險を冒して急降下爆擊を行ひこれがため犧牲者の增加を來たせるが如き、これ等の一、二例を鑑みても日本の目標が如何に軍隊及び軍事施設に限定してゐるかを知ることが出來る

たとの虚報と均しく我方を不利ならしめんとする虚構の宣傳に外ならず、支那側は英米の輿論を挑發せしめんがため、あらゆる努力を拂ひ最も巧妙なる方法により虚構の事實を流布宣傳しつゝあるを以て帝國海軍が屢次聲明せる通り、第三國一般民衆に損害を與へざるやう細心の努力を拂ひつゝある正義に信倚しかかる宣傳に惑はされざらんことを望んで止まず

飛機百台送れ
支那、蘇聯に泣つく

【〇〇二十八日同盟】〇〇方面に達した消息によれば最近我軍の猛烈な爆擊のため完全に擊破された支那中央軍は遂に蘇聯に泣きつき飛行機百機を至急供給方申出で更に在米支那人の留學生七十名に對し速かに歸國することを命令したと傳へられる、而して此等留學生は大概中の自國に歸るよを希望せず假令飛行機が到着しても操縱不足で役に立たぬだらうと觀測されてゐる

新基地爆擊

【香港二十八日同盟】我が空軍の[illegible]爆擊の報に接するや飛來して我に必ず新戰鬪機あるを以て之が根據地を糾明中のところ澳門の北二十哩唐家灣に軍用飛行場あるを探知し二十八日午前七時之に爆擊を加へ破壞した

わが空軍が連日爆擊の粤漢線略圖

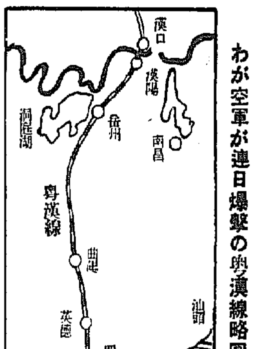

社告

時局の重大に備へて
本紙十四段制實施
更に使命達成に猛進

支那事變は日に〳〵擴大、第一線戰地に於ける忠勇なる皇軍の奮鬪は、御稜威の御加護により連戰連勝を以て國威を發揚し、銃後の國民も亦舉國一致、報國の誠を捧げてをります、而して時局の益々重大化と共に報道すべき新聞記事は滿湊の度を增し一面また本紙の讀者も頓に激增いたしましたが、新聞用紙原料は世界的に不足を告げ、その使用し得る用紙には限度がある狀態となりました、こゝにおいて本社ではその限られたる用紙内で紙面の增大を圖らねばならぬことになり、來る十月一日印刷(十月二日附)の新聞より現在の一頁十三段組制度を十四段組制度とし、各頁に一段を增し朝夕刊を合せて平日十四段分を增加するに決定しました際にこれを機會に全部新鑄活字に改め半島新聞界に誇る京日式電光高速度輪轉機の威力を益々發揮して印刷の鮮麗を期することゝなりました、かくて目下の時局に處して新聞の執るべき道に遺憾なきを期し、國家社會に奉仕し、より良き新聞の實現に向つて及ぶ限りの力を盡す覺悟でをります、愛讀者各位におかれてもこの上とも本社に多大なる後援を寄せられ、我社の使命達成に御協力下さるやう御願ひ申上げます

昭和十二年九月廿九日

京城日報社

空襲糾彈案
可決
國際聯盟總會

【ゼネヴァ廿八日同盟】國際聯盟總會は廿八日午前開會廿三ヶ國諮問委員會が決議した日本空軍の支那都市空爆を糾彈せる決議案を上程、票決の結果滿場一致これを採擇した

南京、蕪湖を爆擊

【上海二十八日同盟】わが海軍航空隊〇〇機は和田少佐指揮の下に本日午後一時半頃(日本時間)南京を空襲し南京練兵場飛行場を爆擊破壞した

【上海二十八日同盟】和田部隊南京空襲と同時に出擊した[illegible]大尉の指揮する江草、南郷、〇〇隊は本日午後一時半頃(日本時間)[illegible](南京上流八十キロ)飛行場を爆擊した

廣東を空爆

【香港二十八日同盟】廣東方面に於ける我が海軍航空隊の努力は連日連夜息もつかせぬ敢鬪振りで既に廣東における敵飛行機は殆ど其の力を喪失してしまつた、我が航空隊は之に最後のとゞめを刺すべく二十八日午前九時十五分から午後零時五十分に至る[illegible]、數回に亘り、強化の敵軍根據地を爆破し、[illegible]我が軍のための大打擊を與へた[illegible]軍用飛行場[illegible]のであるが本日の爆擊は[illegible]に陷つた

行方不明の我一機
英汽船に救はる
厦門沖に不時着して漂流中
我海軍感謝

【香港廿八日同盟】二十七日深更當地イギリス海軍に達したる情報によれば二十七日夕刻イギリス汽船蘇州號(英國バターフイールド社所有船)は厦門沖三十浬の海上を漂流中の日本飛行機一台を發見、搭乘員四名を救助したとの情報あり、依つてイギリス海軍當局は直に右汽船に對し附近航行中の巡洋艦シヤフオーク號と連絡を取り日本軍艦に引渡すべしと命令したなほ右搭乘者四名は何れも重傷である

【上海廿八日發〇〇特電】海軍報道部發表二十七日南東方面を攻擊した我が海軍航空隊の一機は同地上空に於て敵戰鬪機二機と空中戰を演じ見事一機を射止め擊墜したが我が一機も敵彈を受け、故障し歸還の途中午後四時東椗島燈臺西南方凡そ四十浬の海上に不時着漂流中のイギリス商船蘇州號が發見、救助

戰時對應の
新機關設置
閣議で決定

【東京電話】廿八日の定例閣議は午前十時卅五分より首相官邸に開會、近衞首相より企畫廳並に資源局を統合して戰時に對應すべき新機關を設け、時局に對處する諸般の政策決定の基礎機關としたいと提議し、こゝに兩機關の統合強化方針を決定、次いで新機關の名稱竝に組織要項などについては風見書記官長の手許において研究し成案を得たる上來る一日の定例閣議に於て正式決定することゝなつた

鮮銀利下げ

鮮銀では日銀利下げに伴ひコルレス[illegible]の利子を何れも一厘下げ日歩一錢四厘とするに決定し二十九日より實施することゝなつた

伊禮拓務參與官
鮮滿各地を視察

【東京電話】伊禮拓務參與官は十月二日午後三時東京驛發西鮮、滿洲各地を視察し二十七日午後九時東京驛着歸京する

高橋守平氏 農林政務次官

高橋守平氏は去る廿六日東京出發大連に上陸、新京、哈爾濱、牡丹江その他移民地の視察を行ひ、北鮮各地を經て十月廿六日京城に入り仁川、水原などを視て廿八日京城を出發、湖南地方面を視察、十一月末歸東の筈である

人

◇篠田李王職長官 諸般事務打合せのため二十九日午後二時四十分京城驛發東上

保定入城
支那人の歡迎裡に保定一番乘りの〇〇部隊長

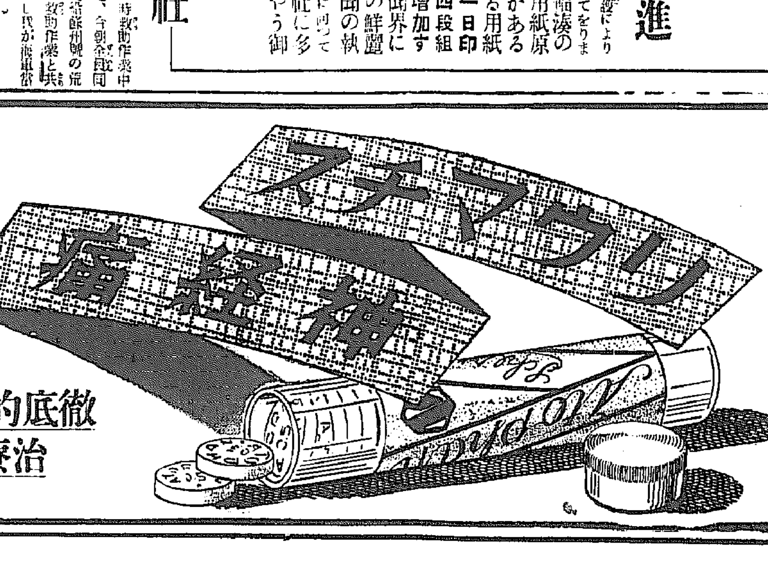

獨逸シエーリング・カールバウム社製品

リウマチス、神經痛の痛みは体驗のない方には想像もつかぬ辛らさです。しかも容易に根治しない病氣で、秋から冬へかけて寒さに向ふ季節には往々痼疾が再發し勝ちです。

神經痛の病原は体内に發生する尿酸などが局部的に異常に沈積するために發病するので、治療も單に痛みを止めるだけでは不充分、根本的に病原を排除することが必要です

アトフアンはこの意味に於て最も理想に近い特効劑で、痛みを速かに止めると共に病原(尿酸)を排除して徹底的に治療ができます。

錠劑 二〇錠 二・五〇
粉末 二五瓦 五・〇〇

『説明書進呈』 お申込は大阪・田邊商店宛

大阪市東區道修町 株式會社 田邊五兵衞商店
東京市日本橋區本町 株式會社 田邊元三郎商店

アトフアン

徹底的に治療する!

社説

廢物愛護

非常時を非常時として、非常時らしき緊張の中に、非常時らしき訓練をなし、非常時らしき體制を作り上げることは、國民教養の上に大なる感化を及ぼすものであることは、日清戰爭後、三國干渉に遭遇して、『臥薪嘗膽』の四字の標語の下に、日本國民が緊張以て國力を養ひ、軍備を整へ、露國の準備を完了して日本にロシアを擊破した事例によつて明らかであり、その十年間の忍苦擬勁の習慣が、一つの國民教養として今日まで依存して居ることによつて、その效果をはつきりと知ることが出來る。今日われら國民が、アジアの大改造を遂行する第一歩を踏み出した重大時局に當面し、國民訓練、國民體制、國民教養として築き上げて然るべき幾多の事項が存するのであるが、その一つとして廢物愛護といふことが擧げられると思ふ。

×

航空事業、國防のために、國民が所謂『銀ガミ』を蒐集することを始めたのは、極めて最近のことに屬するが、今日ではそれが殆ど國民の習慣となり、全國にわたつて『銀ガミ』蒐集の風が行はれてゐることはうれしいことである。それと同じやうに、大小人を通じて國民教養として習慣づけらるべきささやかな、しかも、結果において極めて大きな廢物蒐積の方法が多々ある。商店、銀行、學校その他で日々使用してゐるペン先の如き、これをその儘捨てずに蒐集したら如何であらう。安全剃刀の刃の如き、捨ててしまふのは勿體ないことである。小さな包裝に使用しつゝあるゴムバンドも、病院その他で使用しつゝある繃帶や脱脂綿の如きも、そのまゝ捨て去ることは勿體ない。毛糸編物をする人々が、毛糸の斷切れを粗末に捨て去ることも勿體ない。煙草の吸殻なども蒐集すれば再利用の方法は多々あることと思はねばならぬ。

×

斯樣に數へ來れば、われ／＼の身邊には幾多の廢物が、その蒐集蓄積に値するもの、無數に存在することを認定する。マッチの軸木すら、あれのそのまゝ捨て去らずに、蓄積すればマッチの一種は立派なタキツケの一助となることを知るべしである。斯うした廢物の愛護運動は、一家一人の努力では眼に立たぬが、これを社會一般に習慣づけ、ゴム類はゴム類、金屬類は金屬類、羊毛類は羊毛類といふ風に、各種類に分類して、これを或る特定の場所なり、機關なりにまとめるやうにしてやれば、まとまつたものはまとまつたものとして役立つと同時に、國民大衆は眼の當りに所謂塵も積れば山となるといふ事實を見ると同時に、各人の些細な注意と心掛けとが、如何に大きな結果を生み出すものであるかといふことを、はつきりと認識するやうになるであらう。斯うした廢物愛護運動は今日の如き非常時に於て習慣づけることは意義深いことであると思ふ。

時局關係全鮮 農山漁村振興 關係官會同で 總監訓示要旨

その四

其の第五は第一線に於ける指導者の敎養と中堅人物の養成訓練の點であります。更生指導部落の擴充に伴つて、必然的に考慮せらるべき問題は、指導網の强化であります。殊に直接指導を分擔する邑面職員並に中堅人物の素質の如何は、實に本運動の成敗を決する所の個別指導の根幹を成す要點であります。然るに民衆の多くは未だ本運動の眞精神を、充分に把握するの域に至つて居らない爲に、未だ自主、自立の氣魄に乏しく、一度官邊の指導に間隙を生じますれば、後退の虞が多分に在るのみならず、指導者側に在つても、最近に於ては運動當初の熱意を缺き、進取積極的なる意氣込が漸次薄らぎつゝあるやに察せられますることは、寔に遺憾に堪へない所であります。之が爲には第一線の職員特に邑面職員の質の向上に付て、從來施設せられつゝある邑面吏員養成機關の設置、講習會の開催、待遇の改善等に亘り、更に一層適切なる施設を講ぜらるることが肝要であり、又一面官邊の指導より漸次部落の自治共勵に移行せしむる爲には、多數且迅速に、部落の中堅先覺となるべき人物を、養成することが極めて切要であります。將來公私の訓練所の增設、農業補習學校の改組、增設、講習會の開催、靑年團の組織、體制の强化等に亘り、同一層の努力を要するものと存ずる次第であります。殊に昭和八年設置の更生部落は、本年を以て完了するに至りましたる爲尚ほ一層此等施設の擴充の必要を痛感する次第であります

何最後に農村振興運動と、戰時體制下に於ける國策に依る生産增加との關係に觸れて見たいと存じます。世人動もすれば農家の更生計畫の遂行は、飽く迄個々の農家の生活安定が第一義であるから、國策に依る生産獎勵とは本質的に統合が出來ないと爲す向もあるかと存じます。若しも一時的に一個々々の利害のみに捉はれて、國策に順應するの用意がなければ、軈ては自ら自己の生存をも否定する結果となるのでありまして農家として永遠の生命を繫ぐ所以でないと考へるのであります。況んや今日の如き、戰時體制下に於て、軍需品並に國民生活必需品等の原料の增産を必要とする場合は、之を適當に更生計畫に取入れて、其の間の調和融合を保たしむるやう工夫を加へますならば、運動本來の目的にも叶ひ又所謂生業報國の具現ともなるのであります、この途は即ち行政運用の妙諦の存する所でありまして、殊に更生指導部落に於ては、更生計畫樹立に用ひた基本資料等があり、又更生計畫に依つて農村體制が極めて明かになつて居る爲に、國策に迅速に順應し得る極めて便利な關係に在ります。ことは、全く農村振興運動をして今日の時局に即應して所謂國家總動員に適應せしめ得る所以であります。各位は宜しく現下の時局に於て、左樣な必要の下に國策が樹立せられた場合は、萬難を排して、之に統合協一せしむるの用意がなくてはならないのであります

以上は農山漁村振興運動をして、名實共に農村の根幹たらしむる上に、相互が工夫研究を要すべき要點を述べて各位の御留意を煩はした次第であります。固より曩に總督閣下より御示しになつた國體明徴、鮮滿一如、教學振興、農工併進、庶政刷新の五大政綱は[illegible]に對應して、此の政綱の[illegible]振興運動は、此の五大政綱を具現すべき基本運動として、此上ともに構築施措せらるべきものであります。同時に此の五大政綱は究く地方の實情に即して、着々其の具體化を圖るべきものと思料せられるのであります。今や我が皇軍は、北支に、中支に、南支に、陸に、海に、空に、赫々たる威容を示し、連戰連勝、長驅して將に支那全土を席卷しつゝありますが、一度其の戰跡に思ひを致しますならば、共には幾多の尊き同胞の犠牲が異鄕の風雨下に拂はれ、幾多の英靈が護國の神と化して居ります事を想ひ、轉々として、感に堪へないものがあるのであります。一方又前に私共の此の惠まれた境遇に在り、革命、動亂相踵ぎ、途炭の苦しみに喘ぐ支那四億の民衆を想ふとき、我が帝國の尊嚴と、宏、無比なる聖恩の洪きに感激せざるを得ないのであります。我々行政の任に在る者は、飽く迄民衆と共に相携へて自力共勵益々生業報國の實を舉げ、以て銃後の護りに萬全を期し、今次の聖戰をして眞に意義あらしめねばならないと存ずる次第であります。各位御勵任の上は總督閣下の諭告並に御訓示の趣旨を體せられ、時艱克服を以て第一線を率ゐ、時艱克服に邁進せられんことを切望して已まない次第であります

昭和十二年九月二十九日

朝鮮總督府政務總監 大野綠一郎

スポーツ

體育デー日程

第十四回京城府體育デーは例に依り十月一、二、三の三日間左記日程により京城運動場に於て擧行される

◇十月一日午前九時府内初等學校聯合體操並競技、青年團中學決勝、全鮮女子庭球選手權大會、學生相撲大會、午後一時青年團對抗陸上競技府内初等學校野球決勝（普通學校、小學校）

◇二日 午前九時全鮮男子中等學校庭球選手權大會、午後一時女子オリムピック、午後二時京商——京師野球擬戰

◇三日 午前九時女子オリンピック、午後零時四十分女子中等學校マスゲーム、午前九時官廳團對銀行團軟式野球、全鮮女子中等庭球選手權大會、一般對抗團相撲、午後一時一般對抗團庭球戰、午後二時京師——前日の勝者、野球決勝戰

京城秋季軟式 野球優勝大會（準決勝）

城東對黑人戰は二十七日午後五時二十分京城運動場で開始、日沒のため七對四でコールドゲーム、黑人勝つ

城東	0	1	1	0	1	1		4
黑人	1	5	0	1	0	0		7

商船カルカッタ線 ビジヨン號に補助鑼

大阪商船のカルカッタ線は外國船ビジヨン號を傭船、二十七日釜山に入港琺瑯鐵器、陶器、トマトサーヂン約二百八十トンを積載して而もに出帆する筈であるが、問題となつてゐた總督府の釜山寄港補助は同社の傭船が外國船である場合も時局關係の特殊事情を認めて補助を繼續することに決定した

海運賃引上 漸次具體化か

最近の海運狀勢に照し朝鮮近海關係の特定運賃は極めて低廉なるため朝郵、商船等ではこの對策として運賃値上げを交渉中であるが、荷主側の態度は或程度の値上げは容認するが據遺賃金を縮商維持されたしとの要求を提出して居り、船會社では實質的に値上げの效果を感じないので、さりとて將來の據遺賃任では困難で朝鮮に立つてゐる、既に目下北鮮の魚肥に就いて二十四、五の兩日に亘り朝郵と油肥業の間に値上げ交渉が行はれてゐるが、この據遺賃任で暗礁に乘り上げて居り、更に鮮米運賃に就いて同樣の係爭にあり據遺賃任が問題となつて居る

保定陷落祝捷記念

戰局講演と軍歌の夕

廿九日午後六時半・府民舘大講堂

講師 陸軍步兵大佐 荒木哲次郎氏

映畫 京日支那事變ニユース【最近着封切】

軍歌合唱 京師吹奏樂團合唱團（指揮者）吉澤實氏

（場内整理十錢）

◇日本陸軍、敵は幾萬、稲中佐、雪の進軍、拔刀隊 ◇軍歌々詞は當日入口で配布（コロンビア寄贈）

主催 京城日報社

保定と大院君

そのかみ李鴻章時代の思ひ出
故細井肇氏の『女王閔妃』から

皇軍の占據した保定は、嘗て朝鮮とも因縁の深い土地である。淸朝の末だ盛んなりし頃、保定は直隸省城として總督衙門が置かれ、李鴻章は天津とこの城とを双手に握り北洋を睥睨して居つた。當時朝鮮には大院君と閔妃との内爭が起り、李鴻章の命を受けた袁世凱が丁汝昌以下を引連れて京城に駐屯し、この内爭に乘じて勢力を南の王宮を我物顏に振舞つてゐたが、遂に清國の大公たる大院君を宴會に事寄せて捕へ、之を南陽灣頭から軍艦に乘せ天津に送り、この保定府に幽閉したのであつた。この保定幽囚の狀を故細井肇氏は『女王閔妃』の中にかう述べてゐる。この怨恨の地も今は皇軍の手に落ちたのだ。感無量と言ふ外ない

◇

府は直隸西に峙ち、群川東に匯し、官府、大同之が屏障となり、關馬梁利之が關隘となる——方輿紀要には保定府をさう書いてゐる（以下原文紹介）

◇

山 間の一城に粗陋のまゝの土塀をめぐらした一郭、居宅は僅に數室を有するのみである。

かつて大院君は自ら好んで楊州直谷の閑居に隱遁した。ここは直谷の浪宅よりも一層崇鬱を極めてみた名ばかりの門、その門側の左右には李中堂の命令を含んだ巡檢數名が朝な夕な監視の眼を休めない。表面の理由は、本國から紛れ込む刺客に備へる爲だとある。

『理所の用力もあればあるものちや哩』と苦笑したこともあつた。

墻外戒嚴連墻内
悄然獨坐意悠々

と唱つてさうした寂然の心境に安んじようとしても、夢は故國の山河に飛んで

六鄕雲外三千里
鴻雁霜邊九月天

と哀しみ、簾陰の霜窗尙未だ失せやらず

新月潮生客愁催
何時行李抵王城

と詠んでは、みづから慰め、慨はなかつた。

（鎭屋鎭は、無斷でこゝを訪問した際で、閔氏後王妃政府の爲に流罪に處せられたといふ、可哀想な事を致した、ドコでこの月を眺め居らうか！）

大院君は長女を嫁はした愛婿の上を思ふのだつた

（あの婿にも藥にもならぬ李載兒だけは、半ば秘密の使命を帶びて、ノソツとした顏をわざわざ三千里も運んで來をつた、彼奴は血を引いた我が子でも、一向賢しくない）

◇

不 圖又そんな事を考へてみた。湘綠の詭役を、物色して、心から許すに足る傑物はみな死に絶えたことを思ふと、大院君はしみ／＼と淺生の寂寥を痛感せずにはゐられなかつた

（叔健の子の璟鎬……子がこちらへ來る時はまだ十一歳の少年ちやつたが、それは大きな器にならうも知れぬ。實父よりも祖父の余に能くなつきをつた。可愛い孫ちや。しかし、成人する頃には、余も冷たくなつてをらう、もう一度あの此の朗らかな月を見ることか！）

思 はず長嘆せずにはゐられなかつた。大院君はもう月を眺めはしなかつた。今度は月が大院君を覗いてみた。大院君の嶮しくなつた眼を三千里外の保定府の一角にうつし出してみた。

『大院、いつも同じやうなものばかりで……』

運ばれた膳には、例の鹿の臘蹄した鹿肉の鍼面が乘つてゐた。

『はツはツはツ』

膳の上を見て、大院君は笑つた

『中國頭等の珍味も臣らには既に六十五日膳に上つては、少々參る。南、汝達も閉口ちやらうが』

さう云つて膳右の文箱をさがし求めてみたが

『見いこれを』

と投げ出す一篇の詩稿

京飪鹿臘嘗有味
登盤重肉絡無爽

の一句があつた。同じ篇中に

愁中烏鵲夕陽鳴
人夜更有燈火明

の一句もあつた

◇

明 窓と聽いた眼には、默つて詩を誦んだ。相觸みた眼には、二人共涙が光つてゐました

無電台

「ラヂオ」と咸南合電

（◇本欄は、讀者の投稿を歡迎、但し四十行以内、紙上匿名は随意なるも住所氏名を記入のこと ◇原稿は十五字詰）

私は漁港の樣な一漁村に住みながら明るい電燈の下にラヂオの聽取の出來る有難さに就て咸南合電北靑支店へ敬意を表す

×

處がラヂオ聽取者として切にお頼みしたい事がある

×

それはラヂオとしての使命はラヂオ體操の出來る事及ニユースの聽取が出來る事である然るに咸南合電北靑支店より漁村利原群仙方面への送電に夕方の點燈は今の通りで結構なるも朝の消燈は丁度ラヂオ體操のやり始めた六時十分十五分頃又は朝のニユースを聽かうとする六時二十五分頃パツト消燈してしまふのでラヂオ聽取者として是れ以上殘念な事はない

×

こんな事は此の漁村だけの事か或は處々にもあるか知れないがこの不便を痛感する人は私だけではないと思ふ

電燈會社にも事務規程があつて電燈の點消時刻は定つて居るとは思ふがニユースを聽き終る迄して貰ひたい（進昌ラヂオフアン）

内鮮滿を通じ 苹果は大豐作 販賣戰激化か

本年の鮮産苹果は概して作柄良好で平南黃海の西鮮、安邊、咸興の北鮮と共に、二割の增收が期待され、大邱も大約一割增が見込まれる狀態にあるが、一方滿洲苹果の作柄も概して好調子を續け更に内地の青森、北海道は平均三割の增産なので果然供給の大過剩と見られる、しかも有力な市場である上海及び南支一帶が時局關係から杜絶してゐるので勢ひ内地市場では鮮産、滿洲、内地の各リンゴが三つ巴の販賣戰を展開せざるを得ぬものと憂慮せられてゐる

夕刊後の市況

◇……大阪短期引鮮氣配

大新	八一、三〇	一〇安		
新鐘	二三四、三〇	三〇高		
新東	一四五、三〇	九〇高		
日産	六八、八〇	不變		

◇……横濱生絲後場引

當 先 七五〇、〇

◇……福井人絹後場引

當 先 七二、二〇

仁川期米本玉

	賣	買	先	賣	買
中					
刈	六〇〇（當）	一〇〇	刈	六〇〇（當）	一〇〇〇
○	六〇〇（刈）	一〇〇	○	三〇〇（刈）	二〇〇
番	三〇〇	七〇〇	番	一〇〇〇	三〇〇
守	一五〇〇	二〇〇	守	一〇〇〇	二〇〇
理	三〇〇	一〇〇〇	理	一〇〇〇	二〇〇〇
國	三〇〇	一〇〇	國	一〇〇〇	三〇〇
東	一二〇〇	一〇〇	東	九〇〇	一〇〇
仁	二〇〇〇		象	七〇〇	
象	六〇〇				

雲の寫眞懸賞募集

締め切り日は愈よ明日限り

千變萬化限りなき妙味と藝術性にも興味ある「雲」の寫眞を募集、秋の雲の姿こそカメラファンにとつて大きな魅力である

規定

◇課題「雲」——應募資格——全朝鮮寫眞聯盟に加盟濟みの會員に限る◇印畫の大きさキャビネ型以上◇一人何點にても出品する事を得◇締切九月末日◇印畫送り先き京城日報社内聯盟事務所◇十月展覽會を開く◇審查員及賞品等追つて發表◇印畫の裏に會員番號明記の事

審查員

雲の寫眞審查員は全朝鮮寫眞聯盟に於て左の如く發表された

朝鮮總督府觀測所長國富信一氏、聯盟理事山澤三造氏、聯盟委員坪川英士氏、京城日報寫眞部長河野佐市氏

主催 全朝鮮寫眞聯盟……後援本府觀測所・京城日報社

『麥酒酵母の躍進』……に關する小冊子及びエビオス錠見本は東京田邊商店あて御申越次第進呈

馬越恭平 監修 麥酒酵母 醫學博士 國分 農學博士

脚氣と疲勞

脚氣にエビオス錠はたいへん効果的です——あらゆる自然物中で、ヴィタミンB複合體の最豐富な麥酒酵母の製劑だからです

脚氣は近ごろずゐぶん少くなりましたが、腹工合が惡い、仕事疲れがひどい、だるい、能率が上らぬ……など脚氣の前驅症狀に惱まされる方が多く……かやうな人々の保健劑としてエビオス錠が至つて好適です。

便秘と倦怠

どうもお通じの工合が良くない身體がだるくて仕事に興が乘らない……かやうなときにはエビオス錠を連用されるやう……腸の蠕動運動を旺んにして、老廢物がいつまでも腸内に滯らないやう排泄を規則的にさせます

その結果、頭が重い、安眠出來ぬ氣分がいらいらする、だるい……など便毒から起るいろんな症狀が自然に消え失るものです。

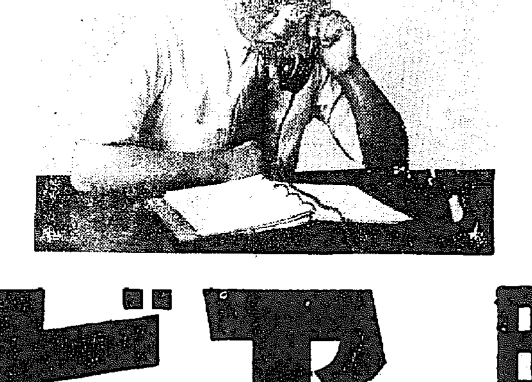

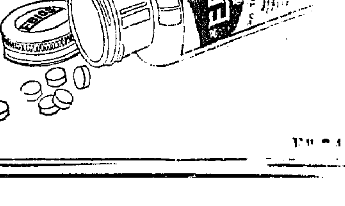

食慾の不振

食慾の進まないのは、胃腸の働きが鈍つた證據です、體力が低下しつゝある現れです。そしてこれは體内にヴィタミンB複合體が足りないときに起ります。

……何はともあれ食慾が減らぬやう注意されることが最も手近な健康法です。……それには病弱者も健康者も、お家庭でみんな揃つて食後々々にエビオス錠を連用されることです。

胃腸にエビオス錠

三〇〇錠一圓六十錢　一〇〇〇錠四圓八十錢　末もあり

エビスアサヒサツポロユニオン麥酒醸造元 大日本麥酒株式會社

東京市日本橋區本町二丁目 株式會社 田邊元三郎商店

大阪市東區道修町三丁目 株式會社 田邊五兵衞商店

非常時を彩る 婦人帽の流行

×街には軍歌が氾濫してゐます。若い乙女たちのハンドバッグには千人針の縫ひかけが次のチャンスを待設してゐるのです。世は正に非常時、非常時で暮れるといふ全てが軍國調です。そして婦人帽までが——

×型はグランキャプリン又はブチイトーリ、サイドアップ、クロシエ型等。帽は極端にせまいものと、巾のあるものと二通りありますが、總じてせまくなつた樣です

山は高く、或は低く抑えつたものさへあり、それは北支の空に聳える峻嶺の如く、帽は敵機をねらふ高射砲の如く、帽から秋の青空に向つて一直線に。このスタイルは恰も歐洲大戰當時のスタイルに髣髴たるもの

×材料はフェルトが多く、ファーペロア、シルクベルベット等が用ひられて居ります

×飾りはリボンの巾廣のものを大まかに應用したもの。その他グログランサテン、ノファ等にて、刀毛の飾りは縫も結ばれ一本羽根よりは二枚乃至三四を以て配合したものでその他のものを好べ、エガレット、トーストレッチも出はじめた。ヴエールも再び當用ひられやわらかいヴエールよりは張りのある固いものが人氣があり帽子に擬ふ樣な大きなものは目新しい

×色はブルー系統レッド系統で色合も強いものより明るいものゝ方が用ひられ黄色も一部の方には用ひられ、其他黒茶は相變らず當選をらしい

献納品に 草鞋、毛布、兵器 現はれた時代色
微笑しい日清日露の回顧

■國　民の至誠に今も昔も變りはないが、献納品にはさすがに時代色が現はれます、日清戰爭の際、献納品目中に異彩を放つたのは草鞋（わらぢ）が金額にして十五萬四千圓といふのがあります。當時の一般國民は、まだ革靴を履き慣れず、藁鞋の方が勇敢に進軍出來るといふ有樣でした。だからこそ藁鞋の献納は非常に役立つたのです

■日　露戰爭當時の献納品中の異色は毛布です、今こそ軍の裝備は一點の缺もなく整備されて、國民からの献納は殆ど必要はありませんが、當時はかうしたものが献納されると非常に役立つたわけでせう、全國から集められた毛布は七十五萬枚、當時の價額にして約百六萬圓となつてゐます

當時は、毛布といへば貴重品にされ、旅行する場合には高價の貴重品とされてゐました、赤毛布がお上りさんの象徴となつたのは、その當時からでありました、それ程大切にしてゐた毛布も、滿洲の寒野に活躍する將兵の身の上を思つて進んで献納した國民の心根の程も偲ばれるではありませんか

■滿　洲事變以後となつて、献納品は近代化し、飛行機、高射砲、機關銃、無線電信機、裝甲車、戰車、自動車、鐵兜等、物々しくなつて居ります。藁鞋や毛布と對照して時代の變遷を感じさせてゐます

主婦手帖　天井の拂ひ方

お部屋のお掃除が行き屆いても、天井の手入れは忘れ勝ちなものです。天井の蜘蛛の巣や煤を拂ふにはハタキをぱたぱたやるのは却つて天井裏のゴミを落し部屋一ぱいに拡りが舞つてしまひますから、先きの揃つた箒にネルの布を被せて天井の木目に沿ふて靜かに拂ふのが一番です。かうすればみんなネルについてしまひ、埃のゴミだけが落ちてきます。

南總督訓話要領（上）
九月二十四日府民館に於て愛國婦人會御諭旨奉戴式

本日愛國婦人會總裁殿下より、現下の時局に關し全國會員に對し、御下賜あらせられたる御諭旨奉戴式を擧行せらるゝに際し一言所懷を述ぶることを得るは私の欣快とする所であります

抑々愛國婦人會は、今を距る三十七年前、北清事變直後の女傑奧村五百子女史が、肺肝より迸り出づる愛國の熱情に依り、昭憲皇太后を始め奉り、各宮妃殿下の有難き思召に依り設立せられたるもので、過ぐる日露戰役や世界大戰中の青島戰役、西比利亞派遣に當りては、銃後にたける唯一の婦人團體として活躍し赫々たる功績を收めたことは今尚世人の記憶に新なる所であります。而して滿洲事變に際しては新たに國防婦人會の設立あり、有力婦人團體は二個となり相共に銃後の役目に努力し、以て國の實を擧げつゝありしが、今次支那事變發生以來會員各位に於ては、出征將兵の送迎接待に、慰問金品の取集めに、出征軍人留守家族並傷病兵及遺族の慰問に、或は國防獻金に、熱誠なる活動を繼續せられつゝあるは、深く其の勞を多とし感謝に堪へぬ處であります

御陰を以て事變以來我が皇軍は北支に、南支に連戰連勝であるが何分地域が廣大であるし、又他より如何なる障害が發生せぬとも限らず、戰局は相當長期に渉るものと覺悟せねばならぬのでありますから、我々國民は支那事變の因つて來りし所以を克く認識し、彼れを膺懲して抗日容共の目的を達成する迄は、堅忍持久如何なる困難に逢着しても、斷じて一歩も退かぬ覺悟で戰はねばならぬのであります

北支事變勃發の動機は、去る七月七日夜半蘆溝橋附近に於て我が軍が演習中支那軍が我に對し射撃したのに發端したのであるが、その原因は決して一朝一夕に出來たのではない、支那國民黨要人が排日侮日抗日政策を國内統一の具に供し、多年に亘り學校に於ける少年少女の國民教育に迄利用せられたること、西安事變以來國民黨と共に共産黨との合作が成立し、赤化思想が漸く濃厚となりたること、又夷を以て夷を制する支那の傳統的外交政策とに禍されたものであります、故に我國が飽く迄局面不擴大主義に依り、局地的解決を工作せるに拘らず、支那側が却て驕慢の態度に出で、中央軍其他の兵力を或は北支に、或は上海に、集中し、武力的挑戰を進め攻勢に出でたる爲、隱忍自重の皇軍も遂に膺懲の緒を切り、遂に兩國兵の間に相見ゆることとなつたのであります。然し戰は今や開始せられたのである。斯くなりたる以上は徹底的に支那側を膺懲し、東洋の平和は東洋人の手、即ち日滿支三國の提携に依つて解決せねばならぬと云ふことを支那に反省せしむる迄は、徹底的膺懲せねばなりません、故に如何に事變が長期に渉つても最後の目的を達成しなければ斷じて兵を還すことは出來ないのであると云ふことを克く御理解せられなければなりません

胃腸にトモサン

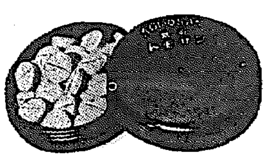

新發賣

東京帝大内科で 醫學博士 井早彦生氏が研究創製

現在、胃腸薬は、實に多數にありますが未だ確定的のものは、一としてありません。我社はこゝに鑑み、井早博士始め他の専門學者と協力研究の結果、つひに從來の胃腸薬とは全然相違した胃腸薬を發見し、之をトモサンと命名しました。

組成と本質

このトモサンは、消化劑でも、酵母劑でも、また勿論、重曹主劑の胃腸薬でもありません。新發見にかゝる特殊の制酸、被覆、吸着劑（$Al_2O_3 \cdot 5SiO_2 \cdot XH_2O + 2SiO_2 \cdot YH_2O$）と腸内殺菌劑とを綜合した薬品であります。

即ち、消化が悪いのも、榮養を吸收しないのも、下痢するのも、すべて胃腸機能に障害があるからである。故にこの障害を除くならば、自然にそれ等の症状も消退すべきであるといふ根本の理論に基き創製されたものであります。

作用と特長

新胃腸薬トモサンの作用と特長を要約すれば次の如くです。

一、胃の分泌腺を整調し、同時に胃と腸の粘膜の炎症（たゞれ）を治療する作用。

二、腸内の有害細菌を殺菌し、胃腸内の毒素、腐敗物を吸着して大便中に排出する作用。

本劑の作用は單に是丈けです。しかし是等の作用が實際的には、いかなる効果があるかと言へば、もし、

（胃腺）が整調されて胃液の分泌が正しくなれば、自然に胸やけ、食もたれ、曖氣等の症状は消退します。また胃の粘膜の「たゞれ」が治療されゝば、食後の胃痛も止まり食慾も盛んになります。次ぎに

（腸壁）のたゞれが快復すれば、腸内の消化液は正しく分泌され、食物は消化し、養分は充分に吸收されます

第二に、腸内の有害細菌が殺菌され、また毒素と腐敗物が體外へ排出されゝば、下痢、便秘、異常醱酵、腸内の症状は自然消失します。

トモサンが食餌中毒、或は赤痢、疫痢にまで奏効するのも、全く腸内の毒素、腐敗物がトモサンに吸着されて、大便中に排出されるからであります。

斯くの如くトモサンは、胃腸障害の原因を直接的に治療するのが最大特長であります。

こゝに於てトモサンは未だ發賣早々でありますが、愛用者は日に日に増大し、新胃腸薬の出現として名聲を高めつゝあります。

故に、急激なる下痢、嘔吐、腹痛は勿論の事たとへ數年、十數年の慢性胃腸患者も、トモサンを服用すれば、必ずや、今までの胃腸薬と相違して、その快癒を促進するのであります。

服用容易　價格低廉

大錠入	三〇錢
九〇錠入（十日量）	八〇錢
三〇〇錠入（一ヶ月量）	一圓五〇錢
八〇〇錠入（徳用）	三圓七〇錢

各地の藥店及びデパート藥品部にあり。若し品切れの時は直接販賣元へ御註文を乞ふ。代金引換にても即時發送す。

トモサン説明書進呈

販賣元　東京市日本橋區本町三ノ一　友田合資會社　電話日本橋(24)〇〇〇・〇〇〇　振替口座・東京・一九五八

T.523

大阪堂ビル割烹學院校長　辻徳光先生（案）

（1）鰆の赤玉ポートワイン蒸し

材料と分量【六人前】 生鰆（中）二本・罐詰筍（小）二本・塩、胡椒、味の素各適宜・赤玉ポートワイン七勺・パセリ小束一把

調理法 鰆は水洗し頭を切り内臓を切取り再びきれいに水洗して尾鰭をつけた儘三枚に卸し腹骨や各小骨を抜取り塩、胡椒、味の素を振掛け數十分置き、次に筍は先の方を縦に幾つかに割り根の方は菊花の如く剝き更に小口から一、二分位に切り之も同樣に塩、胡椒、味の素にて味をつけておき、別のグラタン皿又は適宜の深皿に鰆の兩端を折曲げて盛り入れ尾鰭を掲げて飾り、其前に筍を盛り合せ赤玉ポートワインを横の方から注ぎ分けて蒸し器にて十五、六分間蒸し再び西洋皿に入れて進めます。

（2）赤玉ポートワイン・ブラマンヂ

材料と分量【六人前】 赤玉ポートワイン五勺・コンスターチ五勺・白砂糖十五匁・水一合五勺・牛乳一合・卵白二個分・パウダーシュガー十五匁・パセリ少々

調理法 コンスターチの中に牛乳、砂糖、水を加へて能く溶きのばし火に掛けてたへず御飯杓子で交せ乍ら能く煮て糊の少し固い位になつた時赤玉ポートワインを溶き交ぜすぐ火より下しゼリー型を水で濡らし其型に詰込んで充分冷しておき、次に卵白を泡立器にて能く泡立て眞白く泡立つた時パウダーシュガーを加へて尚充分攪拌してクリームの如くなつた時絞出し袋に入れ菓子皿へ体裁よく絞出して其上に先のブラマンヂを盛り込み所々にパセリをあしらひ別にスプンを添へて進めます

（3）夏蜜柑のおいしい喰べ方

材料と分量【六人前】 夏蜜柑（大）三個・白砂糖三、四十匁・赤玉ポートワイン一合・卵白二個分・櫻桃十八個・パセリ少々

調理法 夏蜜柑はさばいて砂糖を充分まぶして暫くおいてから台付グラスカップに小高く盛り分け赤玉ポートワインを加へ、次に卵白を充分泡立て其中に砂糖を適宜加へて尚よく攪拌して先の夏蜜柑の周圍に体裁よく掛け所々に櫻桃の種を取り花型に剝いてパセリと共にあしらうて進めます。

（4）フルーツ・カクテルゼリー

材料と分量【六人前】 赤玉ポートワイン五勺・バナナ三本・林檎一個・枇杷三個・スキートメロン一個・櫻桃十八個・ゼラチン八枚・白砂糖七十匁・ペパーミント三勺・パセリ少々

調理法 バナナ、林檎、枇杷等の皮を剝き適宜切つて台付きのグラスカップに入れ、其上に花型に皮を剝き去り小口切りにしたスキートメロンと軸を少し切取つた櫻桃とをカップより少し上に現して体裁よく盛り込んでおき次にゼラチンを水洗し後水に浸し軟かくして水氣を去つて二合五勺程の水と共に鍋に入れ絶えず杓子にて交せ乍ら能く煮溶かして之を二つに分け一方にペパーミントを交ぜ少し冷してから先の果物を入れたカップに約半分位つぎ込み早く冷し固め次に殘りのゼラチンに赤玉ポートワインを交ぜて先のカップに注ぎ入れ冷し固めて所々にパセリを添へて進めます。尚果物は罐詰を用ひると四季いつでも作る事が出來ます。又手輕にするにはゼリーを赤玉ポートワインだけにします

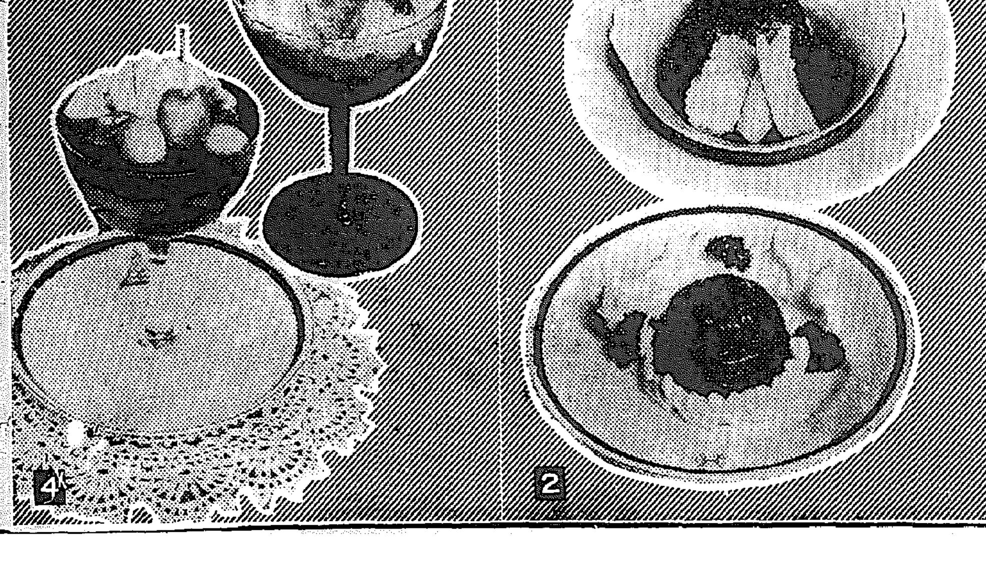

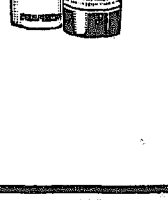

赤玉ポートワインは大變おいしくて榮養價が高いので大評判の葡萄酒です　單に滋强飲料としてだけでなく毎日のお料理にも應用下さい　とても樂しい食事が出來ます　それに皆樣益々御健康になられます　御家庭はどんなに明るく朗らかな事でせう

今は只廢墟と化した
舊驛前の更生策
一大歡樂場建設の計畫に
清津府民頗る期待

【淸津】過般新驛完成し淸津驛移轉後の舊驛舍は倉庫として殘存され、嘗ての日滿連絡港淸津の玄關口として繁榮の淸津驛も今は只昔日の思出として僅かにその名殘を止めてゐるがこれがため舊驛前七百米の驛前道路の交通量は タリ止つて火の消えたやうになり從らに廢墟として…

今日、舊驛前近を含む新市街地一帶は右工業地帶への隣接地域として、また將來の北鮮第一の工都市として發展すべき淸津の樞軸とすべき重要地域なるが故にこれが施設如何は府勢發展の上にも多大の影響を及ぼすものである…

平壤の起債事業は
時局柄望み薄
しかし上水道電軌のみは
遲れても認可確實

【平壤】十二年度平壤府起債事業に關し本府の意向を打診旁々打合せを遂げるため府東代理として上城した小林內務課長は廿五日…

江華繁榮會
役員を改選

【江華】繁榮會では去る二十五日午後四時から公會堂で…會長金根洙▲副會長古川喜一郎…

延豐の道路完成

【永同】檟山、延豐線の三等道路は…

ポスト增設

【全州】市內のポストは現在…

支那料理は……
…滿洲料理に
看板塗替へ流行
時局の描く風景

「咸興」支那事變の深刻化と共に咸興在留支那人の引揚げは最近著しく增加し府內の支那料理店なども引揚げ準備で…

上水道ダムを設け
工業用水を解決
東萊溫泉に通ずる大跨線橋とともに
釜山の新規計畫具體化か

【釜山】戰時體制下の豫算編成を機軸として明年度新規事業に大々的の變更を餘儀なくされた釜山府では…

內地筋の不評から
丸ナの挽回策
第五回總會は南浦で開催
常議員會愼重協議

【鎭南浦】丸ナ穀物協會では廿四日午後一時から常議員會を公會堂で開催、新會長多田榮吉氏挨拶の後議事に入る…

楊州郡の乾草刈取り

【議政府】楊州郡瓦阜面では草刈取りを獎勵してゐるが買上げ値段は十貫につき十五錢で…

忠州酒組總會

【忠州】酒類組合では去る二十三日午前九時から忠州邑…

地方經濟の發展に
商取引の確實化
群山手形交換所組合銀行で
關係者へ注意喚起

【群山】手形交換所組合銀行では時局の非常時に際會し地方經濟界の健實な發展と商取引の確實を期するため今般左記の如く協定をなし關係方面に注意を喚起することになつた…

淸州の繭共販
三千二百貫

【淸州】郡廳內繭共同販賣所における本秋繭の出廻りは豐作と高價の二拍子揃ひで…

長湍面長會議

【長湍】郡では二十六日午前九時…

大あたりの
釜山見本市
農家の景氣を映し
賣上げ二十五萬圓

【釜山】全鮮へ呼びかけて去る二日から三日間開催された釜山見本市は各道からの來會者延人員二千名、賣上げ高は昨年に比して十萬圓多く約卅五萬圓に達する見込みで…

驪州各普校運動會

桑田に石灰
窒素堆肥
忠北の試み

【淸州】忠北道では明春蠶繭一割增産を目標に新しい試みとして…

詐欺師留置
場破り未遂
公判に廻る

開城の煙草祭
店舖裝飾人人氣
褒賞授與式擧行

【開城】京城地方煙草小賣人協會開城支部主催の煙草祭は去る十日から一ケ月間に亘り開催中であるが…

江華普校改築
期成會組織

槐山農振委員會

算術研究會

卒業生指導講習

大邱神社大祭
奉贊體育大會
日時や競技種目
いよ〳〵本決り

【大邱】既報＝大邱神社例年小祭…

江華ざる碁會

【江華】…

漬物シーズン
大同江畔

シネマと演劇

清州劇場

第二次世界大戰 大座談會
出席者 理學博士 高橋龜吉 三宅驥一 清澤洌 三木清 東京日日新聞社 馬場秀夫 陸軍省新聞班 安達少佐 陸軍主計中將 辻村楠造

歐洲の政治體形と日本國家 藤澤親雄
民族的展開と軍事衝突 西村眞次
現代時局と哲學の責務 大江精志郎
戰費無限循環 軍事紙幣を發行せよ！ 谷口雅春
第二次大戰と列强の資源 小島精一
血と文化と日本民族 永井潜
勝利の哲學 柳舜三
ソ支不可侵條約と外交 伊藤正德

愛國者精神總動員
いのち
唯一の指導精神ある綜合雜誌
時局大特輯 十月增大號 特價九十錢
銃後の人々よ！ 銃の代りにこの思想戰線の最大武器をとれ！

思想・文藝總動員の豪華陣
黑田禮二 萩原朔太郎 本莊可宗 龜井勝一郎 森山汀川 奧津彥重 保田與重郎 河野通勢 村田孜郎 武者小路實篤 田中正明 長與善郎 兒島善三郎 西村陽吉 佐藤春夫 柳宗悅 門屋博 中川一政 眞船豐 其他諸名家

創作
光り合ふいのち 倉田百三
一時期 岡本かの子
漣子と男達 中河與一

東京市赤坂區檜町乃木坂
光明思想普及會
振替東京五五五一九・電話赤坂（二二八二三）

新發賣 谷口雅春著
戰爭と日本精神の倫理
四六判 三百四十頁 ￥2.0
來りて著者と共に思想國防の强力戰線につけ
見よ！ この强力無比の思想國防大戰線を！ 近代の戰爭は物質的武器の戰のみでなく、深刻な思想戰爭でもある。本書は著者の激しき、透徹無比の大思想、大文章を以て、よく敵陣より投ぜらるゝ思想の毒瓦斯を解消する一大彈丸である。（全國書店發賣）

肝油のよく効く飲み方

醫學博士 後藤[illegible]平氏談

肝油に害があるとはほんとの事か？

問 子供に肝油を飲ませて居るのですけれど、肝油には害があるとかいふ話を一寸聞きましたので、氣にかゝります。肝油の害といふのは一體どんな事なのでせうか。

答 それはいろいろと世間に傳へられて、中には事實と違つた話等もありますが、然し肝油の害といふことは確かにあるのです。近來二三の權威ある研究所で研究された結果によると、鼠に肝油を少しづゝ飲ませれば發育が大變良いがそれを多量に與へると、却つて發育が衰へて遂に死んでしまふのです。これで見ると、肝油には何か害になるものを含んで居て少量では害にならぬが、或る程度を超すと害になるといふことが解ります。

問 その害になるものゝ正體は何なのでせうか。

答 油がよくないのです。若し何んな物でもあまり澤山食べれば良くはないので、皆さんの毎日食べて居るお米ですら、多量に食べると害になるのですから、恐がることはありません。肝油の害と云つても、それは人間の場合にすれば、普通に飲んで居る分量の百倍も飲んだ時に、その害が現はれるので實際には、そんなに澤山の量をとても飲めるものではありません。然し兎に角、肝油の油があまり良いものでないと解つた以上、その油はなるべく少なく飲む様にする事を覚へねばなりません。と云つても、普通の肝油を少なく飲んだのでは效力が無くなります。ビタミンを含む藥劑として肝油に勝るものは今の處無いのですから、なるべくビタミンの多い肝油を、なるべく少なく飲む事にすればよいのです。

肝油の油は榮養の効めが劣る

問 でも、何だか氣にかゝりますわね。肝油の油が良くないと云ふのは、消化が悪いのですか、それとも何か悪いものを含んで居るのですか。

答 消化の良くないことは皆さんの知つて居る通りですが、それよりも、意外なことに肝油の油は榮養價が少ない事が解つたのです。昔は肝油の油は大變榮養が良くて肝油の效くのはその油が良いからだと云はれたものですが、學問の進歩といふものは恐ろしいもので、今日では、肝油の效くのはその中に含んで居るビタミンの爲で、肝油の油は效かないといふ事が、澤山の實驗によつて證據立てられ、全く反對の結果となつたのです。吉田博士等の研究によりますと、この様に肝油の油が悪いのは、その中に含んで居るところのイワシ酸の爲であることが解りました。イワシ酸といふのは、鰯の油に多く含まれて居るもので、肝油はタラやハリバット・イシナギ等の魚の肝臓から取つた油ですから鰯よりイワシ酸をかなり含んで居るのです。然しオレフ油やゴマ油等の植物性の油にはイワシ酸を含んで居りません。

研究して

用ふれば効めの大きい肝油

問 そのイワシ酸さへ無ければ肝油の油も悪くないのですね。

答 さうです。そこでイワシ酸を取り除いた肝油の榮養試驗が行はれましたが、その結果は左の様に中々面白いものです。

一、オレフ油と肝油と別々に鼠に食べさせて榮養の比較試驗をした結果オレフ油に較べて肝油は成績が悪い（鼠の育ち方が悪い）

二、肝油からイワシ酸を取り除いた油はオレフ油と同じ様な榮養成績を得られ大變良くなる。

三、肝油から取り出したイワシ酸を鼠に食べさせるとだんだん榮養が悪くなつて遂に死んでしまふ。（イワシ酸が有害であるといふ事が解ります）

四、肝油に酵母ビタミンBを混ぜると、イワシ酸の害は消されてしまつて、オレフ油と同じ様に鼠が良く育ち榮養成績が大變良くなる。

五、オレフ油は有害なイワシ酸を含んで居ないが、肝油にある様な有效なビタミンを含んで居ないから、ビタミン缺乏を起し易い。

これによつて見ると、油の少ない肝油に酵母ビタミンBを配合したものが、一番安全で、一番有效である事が解ります。

飲みよく一番効めの確かな肝油は何か？

問 肝油だけはこれからも是非續けて子供達にも、また私自身も飲みたいと思つて居ります。子供もお蔭で丈夫になりましたし冬になつてもあまり風邪を引きません。それに、子供が大きくなるに連れて結核が恐いので、肝油等でそれを防ぎたいと思つて居りました。たゞ肝油に害があるといふ話を聞いてから一寸不安を感じて居りましたのですが、只今のお話でスツカリ安心しました。今用ひて居る肝油はミツワ肝油ドロップスで、これには酵母ビタミンBが配合してあるさうですから安心です。――然しあれは、子供には一粒でよいと記してありますが、ほんとうにあんな小さい玉の一つの中に、效くだけのビタミンがはいつて居るのでせうか。

答 御尤もです。あのミツワ肝油ドロップスの一粒の中には、肝油の油の量は出來るだけ少なくして、ビタミンの含量は非常に多くなつて居るので、その割合は、普通の肝油に較べると十倍以上に當るさうです。さうして一々ビタミンの量を檢査してあるのですから、小さい一粒でも十分效力がある譯です。總て肝油の缺點は、飲みにくい事と消化が悪くて[illegible]ですが、ミツワ肝油ドロップスは、第一に飲み良く、乳化してあるので消化吸收が良く、酵母ビタミンBが配合してあるので油の害が[illegible]、といふ點に肝油の缺點を全部除いてある上に、燐やカルシウム、酵母キナ等をも加へて效力を強めてあるのですから、一般の肝油ビタミン劑に比べて、確かに優れて居ると思ひお奬め申上げて居ります。

結核を防ぐビタミンD

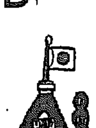

從來、醫師が結核の病人に肝油を用ひて來た理由は、肝油が直接に結核の病菌を殺すといふのではなく、榮養を良くして結核に負けぬだけの體力を造る目的なのですから、常に平常から肝油類を用ひて結核菌に出會つても之に冒されぬ強い體力を作ることが第一の豫防法です。肝油の結核や感冒等に對する抵抗作用は、ビタミンAとD、特にDの力によるのですが、タラ等から造つた一般の肝油はDが少ないのでミツワ肝油ドロップスは種々の魚類の「肝臓」からDを採取して、特にDの含量をどの肝油よりも多くしてあります。

右のミツワ肝油ドロップス見本品御入用の方は、新聞名を記し郵券五錢封入、東京市日本橋馬喰町ミツワ石鹸本舗丸見屋商店へ御申込下さい。猶、定價は、五十顆入一圓二十錢、百二十顆入二圓二十錢、三百顆入四圓五十錢で各藥店等で取次いで居ります。

頭痛

婦人に特有の……頭重・眩暈

ソボリン

（婦）人はその生理的變調時に特有の頭痛・頭重・眩暈を惹起し、又繁雜な家事や赤ちゃんの添寢やらで睡眠不足に陷つたりして、頭痛・頭痛藥を必要とする場合が多いものです。

（所）が從來の頭痛藥には概ね胃腸や心臓に對する副作用があるためとかく神經質な御婦人方にはその服用をためらはれたものです。

（ソ）ボリンはこの點に着眼し、極度に副作用を制限してありますから、御婦人方にも安心して服用出來ると共に、次の様な特長を有します。

作用が強大だから 服用量が少くてすむ

ソボリンはその含有する成分間に藥物相乘作用といふ藥理的作用が營まれて各成分の效力が非常に増強總括されて現れますから、用量も一回二錠の少量ですみ、連用の必要ある場合でも一日二回で充分で、經濟的であると共に作用が持續的で而も緩徐な点は婦人・老人に好適とされます。

定價 [illegible]錠([illegible]) 八錠([illegible]) 二〇錠(一圓) 五〇錠(二圓) 一〇〇錠([illegible]) 藥店にあり

主治効能 頭痛、頭重、眩暈、齒痛、耳痛、月經痛、腰痛、神經痛、ロイマチス痛、感冒、扁桃腺炎の疼痛、船車暈、神經衰弱、ヒステリー、肩凝、結核性微熱等。

發賣元 株式會社 武田長兵衛商店 大阪市東區道修町

關東代理店 株式會社 小西新兵衛商店 東京市日本橋區本町

武田發賣

[illegible]60

ウテナクレンジングクリーム

アレ易い秋のお肌は清淨作用と美肌作用を兼ねたクリーム洗顔が最も效果的!!

陽ヤケや海水でアレたお肌は非常に抵抗力が弱くなつてゐますから、秋の洗顔には湯水を使はぬ洗顔專用クリームが理想的です。

ウテナクレンジングクリームは石鹸でも落ちぬ垢や汚れは勿論のこと、氣孔を塞いだ餘分の脂を淸掃し、新陳代謝の機能を旺んにして美しい若肌を培ひます！

正價 六十錢

「美容相談部」を御利用下さい!!

美容に關する御不審の點やお化粧に就て惱んで居られる方は御遠慮なく御質問下さい。お化粧一般は美容家マヤ・片岡先生、皮膚病に就ては醫學大學皮膚科の藤田裕博士が親切丁寧に御指導下さいます。御質問券はウテナ化粧品の能書の末尾に添付してありますから切取り（二〇瓦まで四錢）でお送り下さいませ。

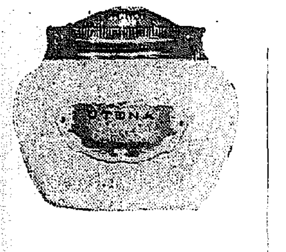

日ヤケや海水でアレたお肌を美しく更生し彈力のある若肌を培ふ強力な榮養素

☆濃化粧下として最適
☆アレ性の方に理想的
☆朝夕のマツサージに
☆お顔剃りの前と後に

秋の潑剌たる若肌を培ふには淸掃の後のお肌に充分な榮養を與へることが最も必要です。これにはお肌の生命力たる有效脂肪分を豐富に含んだウテナコールドが快適な效果を顯はします。滲透性の強い純脂肪性榮養素ですから朝夕のマツサージに御使用下さいますれば、陽ヤケや海水に傷んだお肌を速かに回復すると共に、皮膚組織を更新し活力を旺盛ならしめ、血行をよくして艶々しい美肌を創ります。

正價 五十五錢 一圓十錢

12.9—7.4

(花印)ウテナコールドクリーム

ウテナ化粧料本舗・株式會社・久保政吉商店

雄々しくも亦悲壯 海の荒鷲の門出

わが空軍斷じて強し

上海にて　後藤特派員

南京大爆撃がわが空軍によつて行はれたのは十八日からだ、わが飛行機が大擧南京を襲撃してゐる南京では重要機關に片ッぱしから破壊されてゐる。爆撃の後には又新聞、外國側を通じて種々のニュースが入る。被害が擴大したとか、ひどいのになると自殺したとか——

◇

大爆出發に先立ち部隊長から訓示がある、激勵の辭だ、三輪部隊長は腹節を絞るやうな聲で激勵した『諸君の任務は重い、諸君の活動によつて敵を壓倒することは日本の存在を確實にすることだ諸君が最も慎重に最も着實に空中の使命を果すことを本官は信じて疑はない、そして本官は諸君が勇猛果敢なる中に、わが空軍の勢威を發揮することを期待する』

やがて三輪部隊長をはじめ幾に〔出發〕する將兵ともに堅手の禮だ、僕もまた帽子をとつていま離陸に赴く操縦士達に敬意を表した、ふと見ると、部隊長は一段高い臺上に立ちながら帽子を振つてゐる次々に出發する機に對して別れの挨拶だ——「この中で幾機が無事に歸れるであらうか？……」——さう思つて、部隊長の顏を見ると、まるで泣かれてゐるやうな顏だ、部下を遠く〇〇キロのかなたに送る三輪部隊長の心中を思ふと僕もまた思はず目頭が熱くなつた

◇

一機、二機、三機——次々に歸つて來る、見事な編隊を崩さないまゝ、わが飛行根據地への歸還だ、『故障はないか』これが先づ發せられる言葉だ、敵に打撃を與へてゐることは勿論だ、敵情を聞くよりは先きに、わが將兵に故障はなかつたか——その光景を見ながら僕は『これこそ皇軍の強さだ、これ故にこそ皇軍の將兵は死を賭して働けるのだ』とつくづく思つた

◇

いま南京は極度の混亂に陥てゐる〇〇機の空襲は敵にとつては二百にも三百機にも見える、百萬の人口を有する都市南京の重要機關——國民黨本部、國府、行政院、市政府など、およそ重な建物は悉く消滅してゐるのであらう、左記は南京發ロイテルの電報である、ロイテルの南京通信は支那人によつて發せられてゐる、〇〇が支那に同情を持つてゐるのは諸君が承知してゐるやうに、この點に對支同情で、うま汁を吸はうの魂膽であり、ロイテル電は支那同情論で終始してゐる、そして英國內ではロイテル電の發信者が支那人であることを知らずして、『自由を愛する英國のロイテル電』といふ風に各〔方面に信じ〕てゐるであらう

南京發ロイテル電は次のやうに南京の周章を傳へてゐる

◇

廿日は豪雨により飛行場のコンディションが悪るかつた爲と思はれるが日本空軍の南京空襲は實現しなかつた、正十二時の接近するや全市は無氣味な沈默にとざされたが遂ひに恐れられた空襲を見なかつた、米國大使ネルソン氏以下大使館職員の揚子江の避難が傳へられたがこれは誤報で昨夕に至り二等書記官パクストンと議して全職員ルゾン號に乘船し揚子江避航の疾走を放棄するに至つた、伊太利大使館職員も又南京バンド沖に繋留中の砲艦に移つたが職員は依然より迎へに大使館通ひをなしつゝある、長谷川長官の空爆警告を知らせ市民は疾縮として市內を撤去しつゝあり終日これが續いた、尚ほ軍事地帶區域から住宅地域へも市民は續々移動しつゝある

連絡船にコレラ

滿洲歸りの乘客が發病

疑似と決定 興安丸は停船檢疫

【釜山電話】廿七日夜釜山を出帆した關釜連絡船興安丸の乘客福島縣若松市伊藤七松（五七）は廿八日午前三時ごろ船內にて俄かにコレラ患者の症狀を呈し猛烈なる吐瀉を始めたので船醫の診斷にて疑似と決定目下六連島沖に停船し乘客九百十一名全部を檢疫中である、患者は滿洲から出發し郷里に赴くため廿七日夜十時五十五分着の列車にて來釜、直ちに乘船したものであるが、この通知に接した釜山驛では直ちに棧橋待合室及び便所の大消毒を行つた

"のぞみ"大消毒

停車驛にも萬全を通達

關釜連絡船興安丸に發生したコレラ患者は廿六日午後十時五十分奉天驛發釜山行直通急行列車「のぞみ」に乘車し、廿七日午後一時半京城驛を通過し、同日午後十時五十五分釜山驛に到着、同夜釜山の興安丸に乘船したことが判明したので、鐵道局では大いに驚き、廿八日午後四時釜山鐵道事務所に命じ患者を乘せた列車「のぞみ」の大消毒を行ひ、同列車乘務員は嚴重隔離しコレラ菌の傳染を防止することとなつた

「のぞみ」は奉天、釜山間一千二百三十キロの長距離をコレラ患者とは知らずに乘せて走り、安東から鮮內に入つては新義州、定州、平壤、新幕、開城、京城、龍山、安養、大田、大邱等の主要驛に停車してゐるので、鐵道局營業課では運輸課と緊急打合を行ひ右停車十一驛構內の大消毒を行ふことにたつた、なほ關釜連絡船興安丸が運航不能となつたので鐵道局では小〔illegible〕を代航させる模様である

西龜本府衛生課長

釜山へ急行して指揮

【釜山電話】コレラ發生の恐怖に包まれた釜山では目下道衛生課が防疫本部となり府廳及び釜山水陸兩署が協力し、必死の防疫陣を張つてゐるが、府內十ヶ所に設置された臨時豫防注射所は大童になつてゐるが、それでも一日僅かに一萬五千人を注射するに過ぎないので、廿八日朝急遽視察のため來釜した西龜本府衛生課長指揮の下に廿九日より更に注射班を強化して徹底的に豫防注射を實施する外コレラ退治の宣傳ビラ配布、各學校では衛生講演會を開催、市場、飲食店の臨時檢査、その外府內の井戶を全部消毒

川井茶舖　京城本町四（電話本局二〔illegible〕）

事變以來の獻金 二百四十萬圓

半島銃後の赤誠高揚

支那事變の勃發以來去る廿一日までの國防獻金は百九十六萬六千百九十七圓、恤兵獻金四十五萬七千四百九十五圓計二百四十二萬三千六百九十二圓で、目下各道に於て計畫されてゐる國防機械飛行機その他を見積つて見ると七十萬圓に達し、一方獻品は八萬二千百六十七點、慰問品二萬千六百三十三點に及んでゐる

蓬萊町の露店 大掃蕩

美觀と衛生から

ノンビリした半島の街頭風物詩を誇つてゐる露店商人が京城驛裏の蓬萊町一帶にわがもの顏に道路を占領、不衛生な飲食物を賣つてゐるので本町署では二見司法主任が外勤警官二十名と共に二十八日突如大掃蕩を行つた、ところに六十餘名が疾風のやうなことになつた、現地處分で品物を押收する外即決處分のキツいお灸をすゑたが、これは街路の美觀と鮮內にコレラ侵入といふ矢先本町署が行つた鮮やかな〔掃蕩ぶり〕……することになつた

嚴寒襲來の前觸れ

【仁川電話】廿七日夜來當地は俄〔illegible〕……シく と急降下してゐるが本府觀測所では語る

『二三日前まで滿洲方面に張つてゐた高氣壓が移動して來て半島の空一帶におほひかぶさり一般に晴天となつたが、日光が稀射狀態となつたのが氣溫低下の原因です、全鮮的に例年より五六度の低下となつてゐるがこの冷氣は嚴寒到來の前觸れです、中江鎭は零下一度まで下つてゐるが例年より八度低く、北鮮一帶は眞つ白な霜が降つてゐます』

なほ鮮內各地の廿八日午前六時に於ける溫度は左の如し

新義州五、平壤六、京城八、仁川一〇、雄基九、元山六、大邱一〇、釜山一七、木浦一二、大田一一

こゝにも"軍國の家"

夫は第一線に出征し 父は日清、日露の勇士

妻は篤志看護婦 妹は陸軍病院に

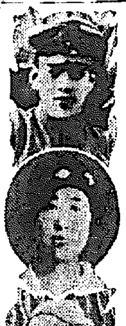

（寫眞上より平山君、爾子さん、慶子さん）

夫も妻も第一線に出陣し、その妹は陸軍病院の"白衣の天使"として名譽の戰傷勇士の看護につくし、銃後を護る父は日清、日露の兩戰役に出征した老勇士、これぞ軍國日本に輝く譽れの一家だ……夫婦二人揃つて第一線に征く名譽の人は京城蓬萊院町一〇本府臨時囑託勤務、平山岩吉上等衛生兵（二七）とその妻爾子さん（二三）である、平山君は支那事變の火蓋が切られた七月應召出征し、爾子さんは赤十字社の篤志看護婦として來る十月一日戰地〇〇へ向ひ夫と共に身をもつて銃後の前線に起つことゝなつた、それだけでなく爾子さんの令妹慶子さん（二〇）はこれまた自ら進んで姉の後を追つて赤十字社に入り、今は志願して龍山陸軍病院に白衣の天使となつて名譽の戰傷勇士の看護に熱情を捧げてゐる、留守宅には日清、日露兩戰役に出征し勳八等に輝く父平山清一郎氏が〔illegible〕京城法專一年生東一君を相手に〔illegible〕娘夫婦の出征を心から喜んでゐるといふ東西ゆかりも珍しい譽れの一家である

"在鮮二十年以上"

滿洲國へ歸化を希望する 支那人への條件決る

今次支那事變の勃發以來半島在住の支那人約二萬五千餘名の中殘留者は依然三萬名あり、この殘留者中には祖國の混亂振りに愛想をつかして滿洲國に憧憬し、歸化を希望する者續出し既に二千餘名は〔illegible〕年以上にして支那本國に家族等なく資金などをしないとその他を條件として歸化を許可することとなつた

阿片を持つて旅館で搔拂ひ

怪しい男逮捕

廿七日朝京城南大門通一丁目若田旅館で自稱京春旅館投宿の金南德さんから五十三圓入りの財布をスリ取り逃走する男を鍾路署員が〔逮捕〕懷中には阿片一包みと時計一個を所持してゐるので取調べると〔illegible〕一の八九〇〔illegible〕で〔illegible〕追及中

王子製紙火事

【樺太電話】樺太落合町の王子製紙工場より二十八日午後一時十分頃出火、折柄の烈風に七萬石（價格七十萬圓）の木材に燃え移つたので消防組總出動の上消火に努めた結果午後五時三十分漸く鎭火した、損害額目下取調中

京師音樂團の猛練習

けふは本社の講演と軍歌の夕

二十九日午後六時半から府民館大講堂で開かれる本社主催全鮮模範部落表彰記念の『戰局講演と軍歌の夕』に出演する京城師範吹奏樂團廿名は〔illegible〕の指導の下に廿八日午後二時から同校音樂教室で猛練習を行ひ北支の戰線に〔illegible〕と意氣込んでゐる（寫眞は猛練習中の合唱隊）

情報委員會 地方と連絡

朝鮮中央情報委員會では今後官廳の地方出張に際しては地方一般民衆と諸官廳を聯結すると共に時局認識による內鮮一體の實を昂揚する目的の下に民衆と協力せしめ地方の事情その他を擴大浸透させ啓發せしめることゝなつた

早婚自殺

京城府綠町六八〇ノ五一〔illegible〕の長女〔illegible〕は二十七日午後十時苛性ソーダを飲み苦悶中を家人が發見、赤十字病院で手當を加へたが間もなく死亡した、〔illegible〕さんは年下の〔illegible〕君と二年前結婚したのであるが所謂早婚の弊で圓滿に行けず厭世自殺を遂げたのである

屋上の捕物

廿八日午前一時半ごろ京城府蓮池洞一四七先き塀を乘越えてゐる怪漢を巡察中の鍾路署員が發見誰何すると矢庭に屋根傳ひに逃げ廻り映畫そのまゝの屋上捕物劇を演じたのち捕へて調べると住所不定〔illegible〕で「何も悪い事はしてゐません」と頑張つてゐるが引續き取調中

救けた甲斐もなし

二十七日午前三時ごろ京城府外〔illegible〕里〔illegible〕方前で作業中、部落前を流れる小川の渡渉中の四十歲位の男が突然川のまん中で倒れたのを發見、すぐ川に飛び込んで救ひ上げたが件の男は心臟麻痺で間もなく死亡した、遺留品なく身元不明

愛婦と國婦とは 仲よく進め

總監と師團から通牒

愛國婦人會と國防婦人會は我國婦人愛國團體の二大雙璧として今次支那事變に對しては日夜活動をつづけてゐるが、一面互にその職務に熱心なるあまり兩者的な軋轢を生じ、排他的行動に出たといふ如き二三の實例をこゝへ聞いたので、本府の非坂文書課長は軍司令部と數次に亙つて交渉の結果、兩者の意見も一致し廿八日附政務總監通牒を以て各道知事並に〔illegible〕各國防婦人會に通達した

政務總監通牒

一、兩婦人會分目下の狀況の大部分は成るべく共通ならしむること

一、愛國婦人會員は成るべく全員國防婦人會員となるやう勸奬すること（但し二重の經費負擔による問題を生ぜざるやう考慮するものとす）國防婦人會員の全員が同時に愛國婦人會員となることは望ましきも經費の關係上困難

一、兩婦人會の活動に付ては幹部間に於て互に連絡の上十分なる統制をとり、場合に依りては適當の分擔を定め、兩者が共同行動をとる等の方法を講じ苟も排他的指導に出づるが如きことなきやう襲諒せしむること

戰傷將校に 戰場を聽くの會

殺陣裡に拾ふ武勳や微苦笑

近く本紙上に掲載

激戰また激戰、遂に名譽の戰傷を負うた青年將校四氏を訪れて、本社では廿八日午後二時から『戰傷將校に戰場を聽くの會』を催した

場所は龍山陸軍病院將校病室の一室、そこにはさる八月二十七日行宮の戰鬪で、左足首と食指を敵彈にしてやられて身動きも出來ぬ池田貫六少尉が、未だ傷癒えず、逸る心を押へながら今尚ほベッドに横はる悲壯な姿を前に、卓を圍んだ鷲山部隊〔illegible〕『〔illegible〕支那』の激戰を北支保州に於けて〔illegible〕大尉、立石敏一砲兵中尉、渡部勝一砲兵中尉、いづれも北支激戰中の激戰である南苑附近の戰鬪に參加し、天晴れの武名を轟かしたが、不幸敵彈に射たれて一時第二線に後送された偉士の面々、生々しき白衣の姿で車に向ふ、病院長宇野中佐と熊澤少佐も參會し、本社から矢鍋編輯局長、松田政治經濟部長ら出席して、こゝに血潮で彩られた北支戰況の數々の挿話が繰り出された

殺伐な戰鬪のクライマックス、壯烈鬼神を泣かす部下兵士の戰死、頑強極まる支那軍の抗日精神、時には笑止千萬な彈丸の奇蹟、戰地にこぼれた人情とユーモアの挿話など歡談二時間に及んだが、傷癒えて再び戰地に赴く血氣の青年將校が、第一線から血と脂で持ち運んだこの血戰談こそ、貴重な事變ニュースの別種版として近くその內容を本紙上に連載するはずである（寫眞は白衣の戰士座談會——右より立野陸軍病院長、田中大尉、〔illegible〕中尉、渡部中尉、二人おいて宇〔illegible〕）

愛國機鐵道號 獻納の計畫

半島同胞の赤誠を銀翼にのせて朝鮮軍愛國部へ正式に獻納された愛國機は現在既に十機に達し、更に各道で獻納運動を進めてゐるものを合せると陸海軍機合せて三十機に達する見込であるが、二萬五千の從業員を擁する鐵道局でも『愛國鐵道號』の獻納を企て目下局部課でその具體案を練つてゐる

吸血鬼退治　芳香　ハイナシン

優良國產　東洋時計　記念品贈答品に最好適

けふの天氣

晴れたり曇つたり（きのふの最高溫度）二二度四

☆……廿八日朝本社獻金部を訪れた京城本町五丁目ノ丸藥局橋本一氏、一錢銅貨ばかりで廿二圓一錢をズッシリと差出して皇軍慰問金に寄託した

☆……一錢銅貨ばかりのいはれは"一客一錢獻金"を思ひ立つて店內に獻金箱を備へ、お客さん一人ある毎に賣上金の中から一錢づつほうり込んだもので二千二百一人の獻金といふ譯

☆……【珍名辭典】金州八建町に鷲山鶴〔illegible〕さん

特急　話題

尿の病と性病に
◎じんぞう病 ◎膀胱炎 ◎尿道炎 ◎慢性淋疾 ◎ショウカチ ◎腰小便
▽推奬された＝自療法の實效△

不用物件賣拂公告
京城府

名義書換停止公告
朝鮮合同電氣株式會社　株主各位

稔りの秋　酢のお料理に！　宮內省御用達　名古屋　笹田本店　京城　笹田商店　マルカン酢

日英米佛特許　よくて廉く　高尚な色調　パイロット高級インキ　2オンス入　¥.20
日本特許 八八八四七號　英國特許 三八七八四四號　米國特許 一〇〇八六〇一號　佛國特許 七三二五七〇號

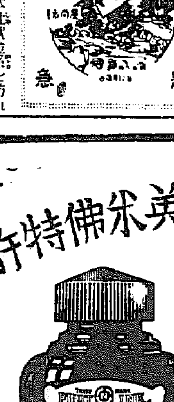

激戰！　敷合　梅毒菌を完全に驅破せる勝者！　毒掃丸
適應症 初期梅毒、慢性梅毒、潜伏梅毒、先天梅毒、横痃、かんそう
代價 各有名藥局にあり

出征勇士の戶籍手續
京城工業と御進物は　金華饅頭を　長崎屋支店
鑄物ホーロー　ホーロー看板の注文は朝鮮唯一を誇る綜合鐵工場極光工業へ　極光工業株式會社
賣地　電本三三〇八番
日本生命京城支店
女子事務員採用
特別案內
家具　洋裁　看護　上女　社員　女子
京日案內
ハギレ卸　津村商會
クロダ齒科
花柳病外科　島崎病院

妻【43】

小島政二郎作　宮田重雄繪

黃金の床（一）

「外でもないんだが、僕はあのライカ氏が僕を撮影の上で活躍させて見たいと云ふんだがね。」

さう云つて、田子は自分の言葉の反應が、鈴子の上にどう現れるかそれを見つめるのを樂しむやうに、ボウンとそこで言葉を切つた。さうして、靜かに彼女の様子を窺つた。

永い間、かうした交渉の衝に當つて來た田子は、若い女性の上に現れる自分の言葉の反應の區々相を見るのを一つの樂しみにしてゐ

ところが、彼は現在何處その最も興味ある型にぶつかつた譯だつた。

「……」

目の前のテーブルに肱を當してゐる鈴子は、微笑を浮べたきりで何とも返事をしないのだつた。

「ね、どうだらう?」

鈴子の顏を見守つたまゝ、田子は一歩踏ん込んで見た。

「駄目ですわ、私なんか。」

鈴子は正直に思つた通りを答へた。

「いや、あゝやつて監督自身が君一人ぢやないんだ、所長を始め、嵯門家が五人揃つて君をテストして、滿場一致で君をわが撮影所へ迎へようと云ふことになつたんだから、駄目だと云ふことは、嵯門家を侮辱したことになるばかりだ。」

「まあ、失禮――」

鈴子は朗かに笑つてみた。

「でも、私、あゝしたことに興味がありませんのよ。」

「フーム。女優さんの方が性に合つてると云ふ譯か。」

つい憎まれ口が田子の口を突いて出た。

「さうでもないわ。」

「ぢや、なんなら興味が持てるんだね君は?」

「それがないんで、困つてるの、本當は。」

た。

例へば、藤井に遊びを興して、一議に及はずかぶりついて來る女は、觀察の對象としては、さして面白い見物ではなかつた。その上さうした女は、不思議に退屈の上でも傑くなかつた。

「……」

默つて微笑だけで答へて、容易に此方の話に乘つて來ない女の表情のもう一つ下の表情を讀み取る場合が、田子にとつては一番面白かつた。

この二つの場合の間に、幾段階かの變化がある譯だつた。

要するに、相手が、そんな話にはちつとも心を引かれませんわと云つたやうな顏をしてゐても、田子に云はせると、現代の女性で、銀幕生活に少しの關心も持たない女性はあり得ないと云ふのだつた。だから、彼の話に心を動かされないやうな顏をしてゐる女があれば、それは嘘を吐いてゐるのだと云ふのだ。

さうした女を相手に、相手の自尊心を傷つけずに、嘘の假面を少しづつ剝がして行く興味は、まるで惚れた女を口說いて、少しづつ靡いて行く興味に似てゐると田子は公言してゐた。

下惚れ込んでみたんだから、駄目駄目でないは嵯門家の意見を尊重するのが禮儀だよ。しかも、監督

常設 爭覇戰譜

第六局

香落　△六段　寺田梅吉　▲四段　中村熊治

圖は同△七二銀迄の局面

▲二三歩 10　△同飛成 8　▲五九銀 2　△四六歩 11　▲同歩 6　△三七桂成 2　▲二二歩成 2　△五一銀 4　▲三二と　△五五角　▲四一と 3

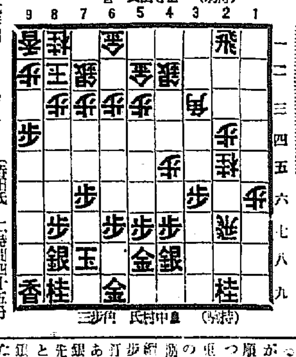

持時間各七時間　累計　寺田氏 一時間四十五分　中村氏 一時間五十五分

と金の活用に着目 上手の攻擊は飛、角、桂

觀戰記　六段　飯塚勘一郎

中村氏は果して二二飛から、三三歩と金の應援に着目し、敵の左翼から穩やかな作戰に出た、即ち九筋を壓迫してある關係上、左翼からの攻撃は特に効果甚大で、只顯然されるのは、下手方のと金の活躍に先立つて、上手の攻撃が早い場合、當然下手方の苦戰が豫想されるからで、上手も前回の二七飛には、相當の確信あつての事であらうから、下手方に取つては依然として、幾多の難局が豫想される。明かに上手二九飛成の追擊がそれで、下手方としては敵に手順に桂馬を奪はれ、然も後手となつてゐるから實に辛いが、此處は歩も四五角、銀と引いて辛抱したものゝ此處を七七生なら、五五角と出られる

續いて上手四六歩と突きくれ、同歩と取らせて三七桂成は、四七桂打の先手を作つて上手の攻擊手筋であつたし、二二歩成に對する五一銀の早逃げも、角、銀の兩當りを先に避けて味のよい運びであつたと云ふのは、上手が四二銀の値で銀を渡すと、四三と、同金の形となり、敵に角がある所、銀打すにしても五一金引と取る手があるから、さうした危險はない、所謂五一銀は平凡に見えて好手だ。と云つて下手と金を活用しない事には、攻めの繼續を計る事が出來ない、三二と、四一と極力攻擊に出る

ラヂオ

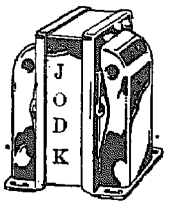

廿九日（水）第一放送

午前六時（東）ラヂオ體操
同六時二五分（全國ニュース）
同六時三〇分（東）基礎獨逸語講座（八）
同七時　今日の天氣見込
同七時一分（東）朝の修養　東洋（五）　加藤咄堂
同九時二〇分（城）氣象通報
同九時四五分（城）料理獻立（牛蒡の山椒煮）（鯛の卵の花和へ・清汁）
同九時五五分（東）家庭メモ
同一〇時三〇分（城）母の時間
一、無敵立體戰（吳港防空）
二、守れ空を
同零時三〇分　ニュース
同一時一五分　家庭の時間（朝鮮・釜山）家庭と娛樂　尹聖相
同一時（東）小學生の時間『童六』　お話　支那の旅　中野江漢
同二時三〇分（大）婦人講座　今日の家庭生活に必要な經濟知識（九）燃料　大阪府女學校教授　櫻井武平
同三時一〇分（東）牧師の時間　兒童の讀物について　久禾井東
同四時　ニュース外（釜山・清津）
同六時（東）合唱　JOAK唱歌隊
乳兒の榮養點呼　城大助敎授　醫博　高井俊夫
同一一時（東）小學生の時間『尋』
一、二唱歌　モモタロウ　出演　兒童劇同好會
正午（東）時報外
午後零時五分（東）軍歌と吹奏樂　陸軍戶山學校軍樂隊　指揮樂長　岡田國一
一行進曲、二軍歌、三殉國勇士を弔ふ歌、四行進曲　輝く國軍
同零時二三分（東）國民歌謠　東京リーダーソエルフエライン　AKアンサンブル
伴奏　アルメリア管絃樂團　伴奏編曲　岩田一　指揮　吉原規
同六時二〇分（東）コドモの新聞
同六時二五分（城）修養講座
一、秋晴れ二、草笛三、蟲の聲四、旅の秋五、湖上の月六、月夜七、他郷の月八、秋夜舞曲
同六時二五分（東）英語講座（八）　三種の神器の御敬（終）　城大敎授　白井成允
同六時五五分（東）カレントトピックス（天津）　長澤英一郎
同七時　ニュース外
同七時三〇分　講演　從軍記者報告談
一、北支戰線に從軍して　塚原俊郎
二、上海の戰線を語る　神田道滿
同八時（東）物語　慰問袋　西村樂天
同八時三〇分（東）常元　月花盆
交鳥（山姥）淨瑠璃　淸元巴榮太夫
同　淸元初榮太夫
三味線　淸元正壽郎
上調子　淸元松之輔
同八時五五分（大）連續ラヂオドラマ（第三夜）赤穗浪士　大石出立と討入の卷
前進座　河原崎長十郎　中村翫右衛門外
同九時三〇分（東）時報・ニュース外
同九時五〇分（城）地方へのニュース
同一〇時（城）地方へのニュース
同一〇時四五分（東）支那語ニュース
同一〇時三五分（東）英語ニュース
銃後美談

第二放送

午後零時五分（東）吹奏樂
同一時一五分　家庭の時間　尹聖相
同六時　兒童と先生の時間

物語 慰問袋（八・〇〇）西村樂天

八月二十一日、午前七時二十分、「呂」一枚の輕い慰問袋を乘せ、ビューンと快音朝霧を衝いて羽田空港を出發、大阪、福岡と眼界ぬめる暇もなく朝鮮海峽を翔破し京城經由で大連着、之で天津迄飛べればいゝ事はないが、北支一帶は二十六年來の豪雨續きで途方なく、ボツボツボツボと汽車で走つたから遲いこと、山海關へは翌二十二日夜の九時、折しも滿月中天に輝き萬里の長城がクッキリと浮んで一段の趣をそへてゐるが、時は非常時中で身の引緊まるのを感じる、二十三日朝の七時四十分天津着――支那駐屯軍司令部にリュックサックをドッカと下し、從軍許可證と腕章を貰へば、その腕章の肩書は「ナンと」從軍慰問家第一號」拟天津驛での根原州留開大尉では兵隊さんが二十數個の頭で洗禮してゐるが、その兆たるや、金魚袋補盤とあつて非常に便利な廢物利用、部隊長以下は素肌に軍服といふ扮裝の驛頭、居庸關に着いたのは二十六日午後七時、また附近には敗殘兵が居るのでウソ寒い、日章旗燦然と長城に輝く八達嶺に達し、有難涙に暮れて、北柳樹林戰場跡をお見舞する

連續ラヂオドラマ 赤穗浪士（3） 前進座 連中 8・55

京の鄙里に今を盛りの夕霧太夫の許に通ふ大石內藏之助の放蕩の姿を監視してゐた吉良方の二名の間者は、呆な大石の醜態に呆れ、江戸表の吉良へ大石に復讐の志なしと報告する。一方大石は他の浪士と行くと見せかけ早駕籠に乘じて江戸表へ出發した。

江戸表に於ては吉良上野介を護る上杉家の家老千坂兵部が、赤穗浪士の擧動を心配してゐるが吉良はその千坂の奥齒にものゝはさまつたやうな深慮にはひどく不滿であつた。堀田隼人の密書より赤穗浪士の復讐疑ひなしとの小林の報告に吉良は『この元祿の泰平の時勢に仇討ちなぞ……』と深くいらだつ

赤穗浪士の一黨は某所に會し、頭領大石は一同の長い月日の辛苦の勞をねぎらひ、深夜の雪を衝いて吉良邸へ闖入した。激闘數刻の末遂に吉良を一同の面前に引き据ゑることが出來た。大石は『自分は決して吉良殿の首級を欲しさにかゝる役目をしたのではない。此の元祿泰平に眠る文弱の武士眼を醒まさすために決行したのであり主君淺野公の先年殿中の刃傷も單なる私憤からでなく以上の意味から行はれたのである云々』と述べて浪士一同は吉良の首級に訣別を告げ

母の時間（一〇・二〇）乳兒の榮養點呼

京城帝國大學助敎授　醫學博士　高井俊夫

我が國の乳兒死亡率の甚だ高い事は誠に憂ふべきであります、之が對策の一つとして近頃一部の人々から『乳兒の榮養點呼』と言ふ事が考へられてゐます

乳兒の高死亡率の最も大きい原因は都市鄕村に於て正しい乳兒榮養法が徹底してゐない爲であります、この爲には生後一、二年の間やうと軍人の點呼の様に乳兒を召集してその榮養方法を調べ正しい指導を與へようとする方法です。ここには從來乳兒榮養上どんな點が最も過られ易いかに就てお話申上げ、二三その對策に就て考慮致して見たいと思ひます

あすの聞き物　三十日（木）

午後零時五分（城）一曲と民八獨奏　若狹美部代十
同六時二五分（城）講演　上海より歸りて　松村正彦
同八時（大）義太夫　竹本大隅太夫他
同八時三五分（大）歌謠曲　藤山一郎他
同八時五五分（東）浪花節　桃雲閣吞風
同六時三〇分　課外講座　永登浦公普
同七時一五分　軍歌のおけいこ　李德家
同七時四五分講演　金道泰
同八時三〇分　懸賞ラヂオ小說　明新合唱團　東紅女
同八時五五分　名唱連網唱團　第三夜　金昌龍

京日特選棋譜（10）

八段　高部道平
三段　並木鏡一郎

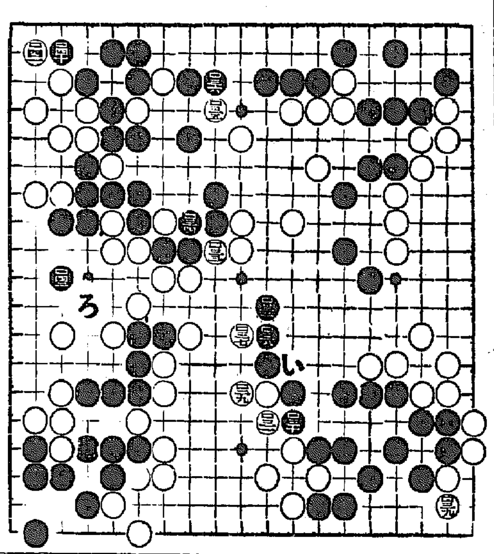

一石四鳥　裏面道人

白百二十九より黑百四十二迄

補强工作だが

昨日は白百二十九と、其石は白丸に連絡して、その下の方へ白地を增した所まで。そして本日の黑百三十と百三十二は（い）と白に切らせぬ補强工作だが、其二手は黑が拙い。

三點と一點加算

黑は一手に二眼にされ、次に分る一石四鳥……と云へるうまい手。その黑の一石四鳥とは、黑百三十を百三十二だと、白に百三十と突當られ、白地も左に一目增して黑が拙い。又黑百三十二はその兩五の白優勢を消し、なほ右に黑地が殘は五六目出來よらが、現在でも一目位はあらう。と云ふその三點と、白に（い）と切らせぬ一點とを加へて即ち一石四鳥だ。

勝敗不明混沌化

次は白の立場で、先づ白百三十三と百三十五は、白の先手權益收得。又白百三十七も黑百三十八と替つて、それは百三十七のすぐ右に黑から飛付けられる防消……としかも先手の働きであつた。其處で昨日も白の得點と云つた、一手十二目に當る白百三十九が白の手中に收められて、勝敗不明の混沌化である。

其人は千里

白百三十九となつて、勝敗不明の混沌化の形勢とは、先づ黑百四十一の交換は、黑の先手權益收得だ。又黑百四十二も次に黑（ハ）だから、明日白は（ろ）と必要であらう。此處で夜我頭城を目算して、勝敗が判つたらその人は千里眼だ。

朝鮮郵船定期出帆

乘客貨物取扱
東京行　興東丸　九月廿七日　（關門、名古屋、橫濱、東京）
阪神行　大興丸　九月廿四日
鹿兒島行　櫻島丸　九月廿五日　（三角、博多、長崎、鹿兒島）
上海行　銀江丸　九月十九日　（釜山、淸津、元山、上海）
青島行　休航
近海郵船仁川出帆　岩手丸　九月廿二日　芝罘、大連、青島
瀛州行　瀛江丸　九月廿一日
沿岸郵船出帆
木浦行　每日出帆　（麗水・濟州島寄港）
濟州行　每月十回　（沿岸各港寄港）
朝鮮郵船株式會社代理店　日本郵船株式會社代理店　近海郵船株式會社代理店　大連汽船株式會社代理店
朝鮮運送株式會社 仁川支店回漕部　電話代表番號一〇〇番　沿岸部八〇四番

朝鮮郵船販出帆

△印ハ船客御斷リ
○西鮮航路
○東京行　横濱寄港
興西丸　新義州八日鎭南浦十日仁川十三日
興東丸　新義州二日鎭南浦元日仁川元日
○大阪行
○北部線
盛京丸　博多直航
新義州七日鎭南浦九日仁川十二日
大興丸
○南部線　釜山―關門―神戶寄港
瀛江丸　仁川大日　群山七日　木浦九日
仁川十一月八日群山九日木浦十二日
○鹿兒島行　釜山―博多―長崎
銀江丸　仁川六日　群山七日　木浦十日
○博多直航　長崎―三角寄港
櫻島丸　大連七日　仁川九日
○上海・青島行　（休航中）
○大連・青島行　新義州―芝罘―營口寄港　（休航中）
仁川三日鎭南浦四日大連五日
○北鮮航路
仁川　日　鎭南浦　日　釜山　日
○西鮮新航行　元山―城津―雄基
○横濱急行　大阪―釜山―門司―名古屋―橫濱
△成鏡丸　羅津一日　雄基一日　淸津二日
○東京行　元山―關門―名古屋―橫濱
江原丸　雄基二日　淸水三日　元山六日
○急行船（元山ヨリ名古屋直航）
安州丸　雄基五日　淸津六日　元山九日
○大阪行　釜山―博多―關門―宮島
京畿丸　雄基一日　城津二日　元山三日
淸津丸　雄基三日　城津三日　元山五日
榮江丸　城津三日　雄基三日　元山八日
長白山丸　元山八日　羅津十日　雄基十一日
○新潟行　新潟―舞鶴―宮津
○敦賀行　慶安丸　城津二日　元山三日
○浦鹽行　金剛山丸　城津二日　元山三日

元山十三日　淸津十六日　雄基十七日
○上海・青島行
淸津丸　日本郵船定期出帆
歐州行　箱崎丸　九月廿九日
豪州行　龍田丸　十月五日
沙市行　平安丸　十月十四日
濠州行　北野丸　十月十一日
◎日本郵船乘船御申込は弊社に御用致します
京城南大門通り五ノ一
朝鮮郵船株式會社
代表電話本局（2）四一九五番
釜山支店　代表電話（長）四〇一三番
元山支店　代表電話（長）一三一四番
仁川出張所　電話（長）三五一番
北鮮出張員　電話（長）二八八七番
京城代理店　朝鮮運送支店
鎭海浦代理店　朝鮮商工會社
仁川代理店　朝鮮運送支店

朝鮮汽船出帆廣告

一、釜山出帆
麗水行（急行）每日　午前十時
馬山行（急行）每日　午後一時半
元山行（急行）月廿四日
木浦行各港寄港每日　午前九時
鬱陵島行　九月分　八日、廿二日
竹邊行　每日　午後九時
九龍浦行　每日　夜半十二時
一、木浦出帆
濟州島行
釜山行各港寄港每日　午後五時
一、元山出帆
釜山行（急行）月廿四日夜半十一時
群山代理店　木浦代理店　釜山代理店　元山代理店　城津代理店　淸津代理店　羅津代理店　雄基代理店
群山海運會社　朝鮮運送支店　大池回漕店　朝鮮運送支店　國際運輸支店

大阪商船販出帆

◎內鮮、滿　連絡便船
北鮮門司阪神急行
大同丸　門司著　十月二日正午
河南丸　十月廿四日　淸津發
大連內地直行　淸津、雄基、城津、興南
博多、長崎、鹿兒島、基隆、高雄行　日滿連絡每日發
朝鮮、滿洲主要驛ニ於テ船車連絡
大連發　午前十時　門司着　翌日午後一時
熱河丸　吉林丸　黑龍丸　うらる丸　うすりい丸　扶桑丸　天津丸　大連丸　蓬萊丸　高砂丸
門司基隆直行　內臺連絡船　每五日月曜
（基隆より翌々日午後一時）
門司より神戶行大型船便多數あり
京城府南大門通三丁目一〇六
東京火災四階

大阪商船株式會社 京城支店

電話本局（長）二三二〇番
鮮內代理店・案內所
雄基　淸津　羅津　國際運輸會社
仁川　慶田組
釜山　釜山商船組
ジャパンツーリストビューロー案內所
京城三越・三中井・平壤三中井・安東大和橋

九州郵船出張所

釜山出帆
○博多行　每日午前十一時
○對馬嚴原直行　每月十二回午後二時
一日四日六日九日十一日十四日十六日十九日廿一日廿四日廿六日
○下關行
日廿五日出帆
每月六回午後六時
四日九日十四日十九日廿四日廿九日出帆
右航路詳細は左記へ御照會を乞ふ
釜山府第一埠頭
九州郵船株式會社出張所
電話二四一一番

尼崎汽船出帆

阪神行　秀吉丸　九月廿二日　廿二日
阪神行　神代丸　九月廿三日　廿三日
九州丸　九月廿六日　廿七日
尼道、阪神行　正生丸　九月廿七日　廿八日
右之通ニ御座候間積々御利用願上候
合名會社尼崎汽船部代理店
仁川府海岸町

高杉商店回漕部

（出荷係專用電話）一〇三〇番
入荷係電話五九番

內鮮運輸販出帆

阪神行
菊丸　八月廿六日　廿七日
甲山丸　八月廿七日　廿八日
右船共都合ニ依リ關門寄港ノ事アル可ク候
仁川府京町四丁目
大和組回漕部
電話一一〇〇番

ラヂオは明音明聽

雜音防止
我等のつとめ
時局ニュースは
良い眞空管で
澄んだ音色の
ラヂオから

感度優秀
長壽命
マツダ眞空管

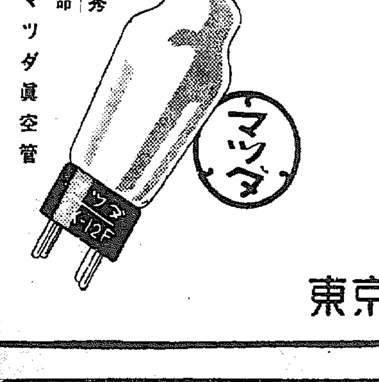

東京電氣株式會社